(明治卅九年十月十八日第三種郵便物認可)(大同元年七月二十六日第三種郵便物認可)
康德六年十二月十五日 昭和十四年十二月十五日
THE SHENG CHING SHIH PAO (日刊) 星期五 西曆一千九百三十九年十二月十五日 陰曆己卯年十一月五日 第一萬零六百六十號 (一)

盛京時報

晚刊

十二月十四日發行

瑞典政府發表同情芬蘭立場
決予以人・物援助
新內閣改組後的重大聲明

【新德哥爾摩十三日電】瑞典政府、頃對國聯總會之對芬蘭援助決議、首先發表聲明、極言瑞典決意斷然援助芬蘭如次、芬蘭刻下之試鍊、使瑞典政府及國民、深切感動、吾人決意、斷然對於芬蘭、予以物的及人的援助、

瑞典確立舉國一致体勢

【又電】蘇芬紛爭激化、致與芬蘭毗鄰之瑞典、頗受衝動、十三日、以罕森首相爲首班之內閣、斷行改組、新內閣加入右翼諸黨代表、採取舉國一致之体制、最近在瑞典歷代內閣佔絕對多數之社會黨、亦讓其地位、憑報猛烈非難其外交政策之桑德拉外長、今已退席、由前駐挪威公使格恩達氏就職、殊堪注視、同時、內閣於十三日發表第一聲明、力陳瑞典政府方針、在於維持瑞典獨立、關於蘇芬紛爭、則同情芬蘭立場、在可能範圍內、予以物質及精神上之援助、

芬軍反攻已進入蘇領
以謀截斷蘇聯輸送要路

【赫爾辛基十日電】據此間接到消息云、芬蘭軍已進入蘇聯領、此果爲事實時、則芬蘭軍之進擊、沿於列寧格勒、卒爾曼斯[illegible]道之東部國境猛進、似爲阻止對於北部國境方面之蘇聯兵力及武器食糧輸送、而欲截斷該鐵道、多數、又據其他情報云、芬蘭軍、奪還要衝沙拉瓦、更進入民爾團抗命圍之二部落、故蘇聯軍後退數公里、此乃與蘇聯之二分芬蘭戰略以一大打擊、頗堪注目、

【赫爾辛基十二日電】據加列里亞地峽維普里方面戰線之報道、蘇聯軍過去雖經五日間、爲突破加列里亞地峽北部之芬蘭軍陣地、不施攻擊、然終未奏效、一部亦有後退者、由戰線之報道、要旨如左、

蘇聯軍、以大兵三十萬、配備十五輛砲並七五輛砲之步兵共十個聯隊、集結於加列里亞北方戰線、經五日間、企圖突破該戰線、然迄未成功、鑑於該作戰失敗之蘇聯軍、近豫想變更作戰、在一部分戰線之蘇聯軍、亦有四公里乃至五公里之退却、關於此事、有如左之三項解釋、

一、待增援軍到來、
一、因維普里列寧格勒間之連絡遮斷、重新向赫爾辛基方面開始攻擊、
一、實施莫大毒瓦斯戰而退却、

芬軍奪還失地

【哥本哈根十三日電】據自加列利亞地峽維普里遞來之情報云、戈拉瓦附近之芬蘭軍、突然向蘇聯軍加以逆襲、破壞蘇聯軍之戰車數輛、鹵獲機關槍

呂將軍抵粵 綏靖軍迎呂春榮將軍、在廣州市內行進、下圖爲歸抵廣之呂春榮氏

力倡開除蘇聯
阿根廷代表強硬論

【日內瓦十三日電】討論糾彈蘇聯決議案之國聯總會、十三日上午十時開會、首由阿根廷代表杜爾夫、稱來雅氏、力倡對蘇強硬論、若不開除蘇聯時、則阿根廷必將脫退國聯、此態度決難變更、

蘇佔領基的拉市

【莫斯科十三日電】列寧格勒軍管區司令部發表、十三日烏夫塔方面部隊、由國內境進至一〇五公里之地點、又被多洛薩包得斯克方面部隊、佔領基的拉市及其車站、確保比特加蘭塔賽爾得包龍鐵道、又空軍因天候不佳、無何任活動、

在南美大西洋上
英德軍艦單騎交戰

【不宜諾斯艾利斯十三日電】據達到當地英人方面之情報云、德海軍之戰艦夏里提督號、(一萬噸)與英國海軍巡洋艦阿基萊斯號、(七、二七〇噸)在烏拉圭之孟達狄列斯台海上作單騎交鋒、終於阿基萊斯號被擊沈、然尚未接得確報、

【又電】布宜諾斯愛里斯英國大使館、十三日聲明發表確認在烏拉圭海面、英國巡洋艦與德國袖珍戰艦夏里提督號之海戰說、十三日在拉巴拉他河口海面、英國巡洋艦數隻、與德國袖珍戰艦開始戰鬪、乃爲事實、雙方雖皆受若干損害、但無有被擊沈之軍艦、

揚子江英砲艦
目下僅餘二隻

【上海十三日電】英政府、爲預備歐洲戰爭擴大、於十日將揚子江警備砲艦十隻之中五隻撤退、此次更決定撤退三隻、十三日由在上海英國大使館發表北上日、該撤退豫定近日內施行、因此上海漢口間殘留之英國砲艦僅餘二隻云、

英法比通商協定
業已簽訖

【不魯舍爾十三日電】比利時政府、前曾與英法兩國政府、進行締結戰時通商協定交涉、比利時政府、十三日下午發表、已在倫敦、巴黎兩地、分別成立部分的通商協定、當即簽訖、

◇ ◇ ◇

英撤退長江砲艦三隻
對日表示好感
津案解決頗可期待

【倫敦十三日電】英國海軍部、今日更發表撤收揚子江砲艦三隻之旨、表面上聲稱爲轉用兵力、實際上此等砲艦、不利於轉用其他水面、毋寧謂爲對於日方之一種表示、於關天津問題、前日來日英兩國當局間、急於從事解決、而對租界內現銀之處理、或付託於中立國銀行、或付託於正金銀行支店、日英兩國意見、似尚未一致、但近日英國駐津哈佛領事訪問東京、可期待成立何等和協方針也、

英艦撤退原因
英法軍部發表

【倫敦十三日電】駐上英海國大使館、十三日發表該國政府決將揚子江警備之砲艦十隻中、於前者撤退五隻外、今又撤回三隻、是日上午倫敦海軍部

粵省三派暗鬥

【香港十三日電】最近環繞抗日廣東省政府改組問題、舊鐵軍系與余漢謀系之勢力抗爭、愈趨激化、又第四戰區司令長官張發奎等舊鐵軍系、欲舉舊鐵軍系繆培南爲廣東省政府主席、而陳誠對此欲以中央派奪取廣東省政府大權、竟推舉自己股肱之羅卓英、於是展開陳誠派、舊鐵軍、余漢謀系三派之暗鬪、

成立西北共產政府
準備國共分裂
第三國際執委會議決

【上海十三日電】第三國際遠東局、從來以上海之第三國際主席團、執行委員會執行機關、陸續從事地下活動、據確息、最近秘密在上海開國際會議、十二月二日閉會、舉行會議十有五次、出席者、計有中共代表、蘇聯、美國、瑞士等各國代表、五相交換情報、關於將來之運動方法等、有所協議、在此會議席上決對成立之指令、殊堪注視、

一、在黨內部、有對於第三國際政策不示全幅贊意之份子時、須迅速驅逐於黨外、
三、豫想成爲中國國共分裂問題時須爲黨之準備、
三、迅速完成西北共產政府組織之準備、

哈爾長官不語
日美會談詳情

【華盛頓十三日電】十三日哈爾國務長官之定例會見、記者團關於日美會談之進行狀態、數四質問、哈爾長官答稱、『兩國間關於現在諸懸案、以及關於兩者主張之距離、雖已進行、但其詳細、現在尚不能言』力避觸及此點、華盛頓政界、對於日美會談前途、依然抱有重大關心、似希望於近日進行之野村戈爾第三次會談、

民衆大會慶祝
政府成立紀念日

【北京十四日電】華北各省都市、當臨時政府成立二周年紀念日、準於中央之典禮、各舉行慶祝式典、每戶均揭五色旗、街上廣告汽球懸空、全華北已入慶祝之坩堝、北京於午後四時在大和殿前開成立紀念民衆大會、政府、軍部、興亞院華北連絡部、來賓數、農、工商各代表等、總數約一萬餘名參集、由余市長致開會辭、政府代表致詞、日本大使館、日本居留民團、滿洲國通商代表等祝辭、繼而朗讀宣言文、由余市長發聲、三呼萬歲、於盛會中閉會、

敵戰死近萬人
華南軍發表十一月戰果

【廣東十三日電】華南派遣軍報道部發表、(十三日下午四時)、我華南派遣軍、十一月中綜合戰果如左、

一、交戰敵兵力約四萬二千、
確認敵軍損害、遺棄屍休九千九百零七、俘虜一千八十七、
鹵獲馬匹二十四、鹵獲品主要者、汽車三十四、貨物汽車廿、迫擊砲十、重機槍廿八、輕機九十二、大槍一千四百卅九、手槍卅四、大槍彈廿一萬八千二百八十、機槍彈七萬三百四十、槍刺六千五百卅、其他軍火若干、此外航空隊、猛炸敵部隊及其輸送機關、軍事施設、軍需品倉庫等、予以甚大損害、
一、我方損害、戰死者僅有二百名耳、

臨時政府二周紀念
隆重舉行慶祝典禮
華日要人齊集中南海公園

【北京十四日電】建立光輝業績之中華民國臨時政府成立二周年紀念慶祝典禮、十四日午前十一時、在北京中南海公園懷仁堂盛大舉行、是日、天氣晴朗、會場懸掛五色旗與日章旗、充滿日華親善色彩、屆時王克敏委員長以下各部總長等政府側要人、及爲出席第七次聯合委員會而來京之梁鴻志維新政府行政院長、溫宗堯、陳群之各委員、日本側由多田華北方面軍最高指揮官、喜多興亞院華北連絡部長官等、日華諸名士千餘名、威儀凜凜、爲之參列、先由王克敏委員長發言、大意謂確立和平最后之階段、已愈迫邇、國內之統一、亦將完成、而朗讀如別項之宣言、嗣由多田華北最高指揮官、喜多長官、維新政府梁院長等致祝詞後、更披露各方面之祝電而閉式、午後王克敏委員長、代表政府、訪問在北京日軍指揮官、贈對治安維持之感謝狀、後又訪問〇〇病院、慰問傷病勇士、

王委員長宣言

【北京十四日電】王克敏委員長宣言如左、中國臨時政府、成立以來、倏已二年、其間、因友邦及各方面協力、脫離國家危機、漸得施行建設東亞新秩序工作、吾等遠東民族、相互提携、努力建設東亞新秩序之一途、自然生成強力確固之一集團、以期東亞之永遠安寧、更進而對世界和平、作神聖之貢獻、中日兩國政府、過去彼此關係間滿、促成相互合作、殊無遺憾、因之今後尤期待者、兩國民衆間、成徹底親善與諒解、相信人類幸福世界安寧、一在於此、切望兩國民衆諒解此神聖之責任、排除私心、相俱携手、向完成此世界的使命邁進、完成中國國內之統一、已在不遠、此不僅爲踏入中國歷史上、一新階段、抑亦向東亞新秩序建設途上一轉機時機也、

多田指揮官祝辭

【北京十四日電】二週年紀念式典下之多田華北最高指揮官、祝辭如次、本日在萬民歡呼中、舉行中華民國臨時政府成立二週年紀念式典、不勝同慶之至、竊維臨時政府成立以還、與日軍戮力同心、克服萬難、猜進於王道救國之大道、以印華北甦生之巨步、吾人所賞讚弗已者也、惟希今日以後、與義日甦生一新之新民會、相與表裡一體、更增進華北建設、增進民衆福利、迅速使華北明朗化、延而至對全中國躋予和平與幸福、俾新秩序建設、早日完成、是所希望不已者、是爲祝、

駐滿代表談話

【新京十四日電】迎此十四日之中國臨時政府創立二週年紀念佳日、駐滿洲通商代表、特作如左之感想談、中華民國臨時政府、自成立以來、迄今僅經二載、其間在友邦日本之正義援助之下、及官民互相協力一体、剷除舊政時代之惡制、百政躍進、一瀉千里逐步向東亞新秩序建設之途邁進、就年來滿華通商關係言之、兩國間棉花皮革與糧穀之互惠、已舉相當之成果、其發展誠不可限量、日滿華之國交亦日促親密、此乃令人欣幸不已者也、尙希友邦今後深一層之援助、新東亞之實現、絕非難事也、

駐滿代表拍祝電

【新京十四日電】臨時政府自成立以來、迄今已滿二週年、該政府駐滿通商代表部爲慶祝此盛典、已向其政府致如左之祝電、王委員長鈞鑒、政府肇造、兩載於茲、鈞座領導群倫、規模大備、職等躬懷久棘、心忭同深、謹撰蕪詞、恭伸賀悃、虔請鈞安、諸維垂鑒、

全世界最優良的

美兒固精

明治製菓公司

對滿洲建設勤勞奉仕隊 計畫使成爲恒久化
滿日兩政府互相進行萬全對策

【新京專電】今年夏季、友邦會動員一萬青年、作滿洲建設勤勞奉仕隊之壯舉、其效果殊爲彰著、滿日兩國政府、更考慮對策、期明年以降、該勤勞奉仕隊計畫使恒久化、日本方面明年度奉仕隊豫算、文部省三十一萬二千圓、拓務省五十六萬三千圓、農林省十萬五百圓、計九十七萬五千五百圓、對本年之三十八萬圓、不啻核上三倍之巨、大抵一般青年六千二百、學生特技班一千、一般學生一千、對此且加入約十分之一之幹部、滿洲國方面、亦與此相呼應、動員現地奉仕隊六千人、使之協力日本側奉仕隊、同時準備核上豫算十五萬圓、原來開拓總局、於明年度播種期乃至收穫期之間、在開拓地加入奉仕團以行資糧增產外、尤其以新計畫、在約八處之滿拓管理未完地、加入二百人乃至四百人奉仕隊、豫定開拓完備之天地、且計畫迅速使入植之開拓團員從事團之建設、此奉仕隊計畫主幹事務局、於實行部門、中央設滿洲勤勞奉仕隊實踐本部、地方設省實踐縣實踐本部、與本年依然相同、更儘該計畫恒久化、且爲司其中樞的機能、在開拓總局內、新設實踐科（假稱）二科、以謀萬全對策云、

爲祝皇紀二千六百年 使滿日國民更深理解
製作影片互相介紹兩國眞相

據東京電稱、滿洲國協和會爲祝日本紀元二千六百年、使滿日兩國國民更深理解、將滿人最欲知之日本眞相及日本最希望之滿洲眞相、收入膠片中、向滿日兩國國民照會、而共製作、則打破從來所謂電影業者所製之電影型、採取新聞記錄方法、爲兩國國民脾胃、因求文士大宅壯一及平野等氏指導而製作、至於將滿洲介紹與日本時、雖文化誌影、但對滿人介紹日本眞相、倘由日本人頭腦獨斷的製作、果能收効與否、頗有疑問、主要者、由此中極平易地漸次理解日本眞相、十三日午後二時、大宅及平野兩氏、在岩川留日學生會館、由兩氏開催滿人願看河點之座談會、謂『將日本女性親切之點、介紹與滿洲國國』、言至此面紅耳赤、學生等辯曰、『所謂女性、不僅姑娘、例如下宿的少女的、也該加入此內』、座談會上、學生陳述種種意見、以此電影由吾等之手製作之意氣、後協力、此項電影、日本介紹滿洲介紹等、大体爲十卷程度、

錦熱蒙地奉上後 開對策懇談會

【新京專電】政府爲樹立對錦熱蒙地奉上後、於明年度諸施策之根本方針、於十四日午前十時起在中銀俱樂部舉行錦熱蒙旗對策懇談會、政府側由扎興安局總裁、白濱參與官、桂地方處長、及地方處各參事官、旗側由喀喇沁左、右、中、翁牛特左右、敖漢右、吐默特右、左之八旗長、及池內熱河省庶務科長、津田錦州省庶務科長等出席、關於錦熱蒙地奉上後之錦熱八旗事情、由各旗長報告懇談、俾資政府對錦蒙地施策之參考云、

久原參議一行 慰問白衣勇士

【新京專電】滯京中之久原參議一行、十四日朝訪問陸軍病院慰問白衣勇士、正午出席中銀俱樂部田中中銀總裁招待午餐會後、並臨首都本部主催之座談會、午後五時並赴軍司令官官邸之晚餐會、

自明年一月一日實施 麵粉專賣大米配給
協和會省市公署商工公會議定

協和會、省公署、市公署、商工公會等關係當局、於此物價昂貴之期、爲安定民生及謀市民福祉計、對於生活必需之麵粉、曾由各分區向一般市民配給、茲爲謀更進一步圓滿起見、議定自康德七年度一月一日起、解除分區分配給制、實施專賣制度、以資充實市民之需用量、而便於人民、更關對人人渴望之大米配給已、決定自來年度一月一日實施配給、現關係當局、對於以上之麵粉、大米兩問題、正從檢討進行良好對策、以期萬無遺憾云、

帝大學生團來滿

據東京電稱東京帝大大陸衛生研究會、擬利用今冬休假、約經一個月、於滿洲國三河地方之白系俄人村及開拓移住村、由其大陸衣食住各方面、深加研究其生活、團長西野博士及醫學部藥學科工學部建築科學生四名、於十三日午後九時自東京驛出發經由朝鮮、踴躍渡滿、一行與先發之醫學部學生在新京會合、冒嚴寒決行實地調查、頗注目於移民將來之健康及住宅將來之改善云、

蘇聯船英地基爾號 在日海岸遭難
乘客中之八百名行方不明

【函館十三日電】函館無電局、十二日午後一時三十分、接到蘇聯船（呼出符號克羅尼達、船名英地基爾）在宗谷燈台百三十三度二〇遭難請求救助之電報、立即向各方面部署中、該船有一千餘名乘船者、半數遭難、於簡單連絡之後、同四十四分、發信遂杜絕云、

【東京十三日電】關於蘇聯汽船遭難事件、外務省情報部十三日午后六時發表如左、

△第一報 八日自勘察加出帆之蘇聯汽船英地基爾號（約三千噸、）十二日於稚內東方海面八百米之海上遭難、該船船員三十六名乘客約一千名、但其中八百名下落不明、生存者約有二百名、目下判明收容屍体、據謂八十七救助人員七名、政府即命北日本汽船會社稚內本斗間定期船樺太丸（一五〇〇噸）變更豫定急赴現地、救助人命、同時並調動附近之船舶、極力從事救助作業、唯因天氣不良、作業頗爲困難、

關於此、由外務省歐亞局、於十二日午后四時、通告在京蘇聯大使館蓋壽於洛夫二等書記官、

△第二報 救助作業、已終了、約收容三百九十名生存者、刻於稚內附近罐頭工場施手術中、

坐礁因由於失路

【稚內十三日電】遭難蘇聯汽船伊號、乘有船員三十九名與撈漁了歸還海參崴之漁夫一千百名、八日自堪察加河之拿哥伊夫港出帆、航行中於十二日午前一時半頃因彼時之降雪及狂濤、致誤進路、後在稚內東北洋面八百米猿拂村字濱鬼志別海岸之特德島坐礁顚覆、因此遭難者中部、早已搭乘二隻小艇向海岸逃難、然因途中激浪、二隻共同一覆、其中七名幸泳至該海岸、且其額死之狀態、被附近之漁民發見、遂將救助、

遭難屍体漂浮海岸

【又電】於遭難現場就近之猿拂村字濱鬼志別海岸、遭難者之死体漂浮不斷、沿岸所積之死屍竟達三百名、凄慘已極、據目擊者談、自海岸望之、則見遭難船之船首向海上約八百米處坐礁橫倒、於船上有生存者集於一團、因飢寒亦呈向海中墜落之慘不忍覩之光景、至於收容中之三百九十六名生存者、午後九時先乘艦濱者之汽艇、由稚內棧橋上陸、立即於武石稚內署長指揮之下、經警官護衛收容於雜稚內里之北海濱漁業會社鑵頭工場、街公所大事活動於寢具借用與食料補給、生存者中男子比較爲多、因着毛皮爲防寒具、方免於凍死云、（未完）

大和區昨午發生火警

十四日正午頃大和區山房產住宅建築場苦力小屋、突然起火、噴上之黑煙、恰遇强風、致驟然間於五棟之苦力小屋、急馳至現場之消防隊、其消火作業亦失其效、約經一時間、紅炎上騰、小屋全燒幸建築中之協和住宅、未被延燒、原因似係準備午餐之焚火、遇强風而延燃及小屋之蘆席、損害約一千餘圓、（寫眞即火場）

熱河省內討匪戰果

【承德專電】熱河省內之本年自一月到十月之討伐回數五六、討匪戰果如左、匪遺棄死体八六一捕虜八六鹵獲品重機四輕機四小槍一〇〇五、馬二九一、人票奪還六六、回收武器一、七九八八、同彈藥二六二五三四歸順匪一四四

人民總服役制度 開第三分科會

【新京專電】人民總服役制度審議委員會幹事會總務第三分科會、十三日午後一時在國務院第一會議室舉行、主查代理遠藤企畫處參事官、副主查岩澤治安部警務科長、新關司法部參事官、及各幹事十數名均出席、行關於壯丁調查之研究審議、同三時散會、

昨晚在砂山隄防上發生 離奇桃色兇殺案
洋車夫因爭洋車夫之妻竟暗下毒手

十四日午前八時許、有向大和警察署司法係呈報『砂山堤防上發現殺人屍体』者、該署立即急報與警察廳搜查股、鹿毛搜查股長、逆瀨川第一係長以下係員、大和署川崎司法主任以下各刑事、急赴現場、以呈報者爲河北省生人現住皇姑屯興隆街五號之洋車夫馬德俊（二八）爲參考人、實地檢證、結果、認爲被害者後頭部受有斧様兇器、一擊即死、據馬德俊證言、死者係皇姑屯興隆後街十一號洋車夫王福元（四一）更詳細調查犯行動機等、訊問發見屍体以前之經路、而馬德俊擧動、頗有可疑、嚴重追究、竟意外地得到犯人即爲馬德俊本身、彼已供認不諱、當場就縛、大和署司法係嚴重調查結果、判明犯罪動機、全屬痴情關係、即被害者王福元之妻孟氏、年紀青青、素有美人之譽、曾與馬德俊結有不解之緣、最近二人間之關係、略爲王福元之所悉、因之馬德俊遂起殺意、十三日午后十時頃、至玉之家、甘言誘騙『請商量一下發財的道兒』誘至砂山堤防、伺隙由背後出其不意、以手斧一擊、役即告畢命、遂爲不知而歸宅、翌晨即十四日朝晨、爲豐匿犯行、即將以電話報告發見屍体云（寫眞即兇犯及殺人場）

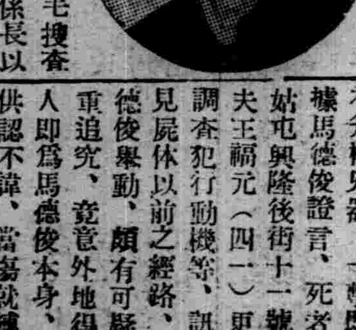

嚴禁高抬物價 違者嚴懲不貸

年關在即

臘鼓頻敲、每逢此時、一般人率多購辦年貨、以慶新歲、習俗相沿成風、歷久不移、而善講生意經之商人也、亦迎合世人心理、大作應時買賣、事近投機、殆較常高出甚多、尤以當此非常時下、因物資缺乏之故、比來物價已屬可觀、倘再爭相購置、則一切物價勢將因之再漲、何況復有投機商人坐待其利、奉天警察廳有鑑於此、茲特令管下八署、對於各該管內商號物價、務須飭屬隨時從嚴徹查取締、使勿高漲、倘有罔顧法紀私自抬價者、一經査出、定以暴利取締令從事、嚴懲不貸、此誠年末物價維持之要道、市民之福音、而與奸商以當頭棒也、此外當希市民認清此非常時、而自肅自戒、以期共克時艱云、

明年着手建築勞働者收容所

關於本春來爲當市懸案事項勞働者收容所之設立因被資材不足等之障碍所阻、而迄未實現、然爲時局下勞働國策計、其應設立之緊急正如燃眉、故市當局期以明年着工、於明年度豫算上核計二百十萬圓、因此市公署於十九日午前九時、關於其後之設立、報告經過、而要求各機關關係者出席、

寄波蘭郵件 改由蘇伊士送達

【哈爾濱專電】因歐洲勁亂勃發、致波蘭已被瓜分故襄由滿洲國及日本、經由西比利亞寄往波蘭國之通常郵便物、均以郵政接收未竣事、遂由柏林送還滿洲國及日本矣、後經郵政總局與日本遞信省協議其處置之結果、始決定經由蘇伊士、向波蘭送達郵便物、哈爾濱郵政管理局將應轉寄者、十三日已經由日本發送矣、

冠蓋往來

△產業部事務官易澍珊、十三日由新京來奉、

天氣豫報

十五日西風 晴陰暫

昨日溫度 最高零下〇度三 最低零下十八度七

法院旁聽錄

嗜毒行搶屢傷事主 判刑上訴恐處極刑（上）

崔德恩、鐵嶺縣人、年二十六歲、住第八區蔡牛堡子四十九號、素無正業、染有鴉片嗜好、因經濟不充足關係、遂會同素識之王奇、于本年二月六日午前二時往隣村紅崖咀子張友三小舖內偷竊洋麵、事主驚起喊捕、被打傷昏迷、當時並搶去錢五元二毛、嗣又仝于勤在韓戶屯强搶閆會小舖、並用鐵鎬頭打傷閆會、搶去棉被一床、棉褥二床、棉襪一條、逃逸後、因勞工協會招工、崔德恩又入勞工協會、未几、偷出菜刀一把、復至張友三小舖、以買烟搶爲名、又行强搶、并砍傷事主、當場被獲、送交警署、解送鐵嶺地方檢察廳、偵察屬實、起訴同級法院、審訊結果、崔德恩判處無期徒刑、王奇處徒刑七年、該犯等均不服、上訴奉天高等法院、經審判長董紹舒開庭審理、茲將筆錄記下、

問、崔德恩多大歲數、

答、二十六歲、

問、那縣人氏、

答、鐵嶺縣人、

問、住什麼地方、

答、住第八區蔡牛堡子、

問、你是作什麼的呀、

答、我是莊稼人、

問、你家有什麼人、

答、有父母妻子、

問、有什麼產業、

答、有三間房子、

問、因你犯强盜傷人罪、經鐵嶺地方法院判你無期徒刑你不服上訴本院嗎、

答、是、

頭彩 一一三三九 萬圓誰得
裕民彩票昨日開獎

【新京專電】裕民彩票十四日開獎中彩號碼如左、

△頭彩 一一三三九 （甲、奉天森洋行、乙、錦州竹盛號、丙、新京金泰洋行、丁、正直洋行、戊、哈爾濱山口商店、己、奉天榮商會、庚、吉林單殿臣、辛、鞍山金光堂）

△二彩 五一〇七 （甲、哈爾濱山口商店、乙、奉天西尾洋行、丙、四平街石井商店、丁、齊齊哈爾洪昌盛、戊、新京金泰洋行、己、齊齊哈爾昭和祥、庚、正直洋行、辛、圖們石橋洋行、）

△三彩 二七五三四 （甲齊齊哈爾乙新京、泰正號、丙、奉天、西尾洋行、丁、哈爾濱山口商店戊、新京天利號、己、安東高野洋行、庚、鞍山金光堂、辛、正直洋行、）

△四彩（二十三張）

五〇五〇	一六六六九	四七〇七四	四九八九一	八三九一	七〇三七	一六一〇八	四二八六〇	三二一四六	二八一三四	八八〇八	三二一二九
四六九七五	一八八〇	三〇〇五九	八五二六	四九〇〇九	三三一六一	三三九五一	二八二〇三	三九八三五	六二五七	三九三五九	

△五彩（四十八張）

一〇三六六	一二一六九	一六六二一	四七一三六	八一四四	三九四三八	一六五七六	二三五三七	一四五〇六	二四二〇八	六一八六	三〇三五〇
三六〇四九	二七八九〇	三八四一〇	二〇九九二	四一一四九	三三三三八	一六八八六	二九一六三	四〇三七〇	六四二七	四八〇六四	一六四三五
三六九一六	一三四四一	二六〇九八	一四二六五	二六八四八	三一七九二	二九二九一	一九二七四	三八一二	四五七五三	二五六五一	一三四五七
一五二八六	一一一九八	三七四九八	二二三五四	二一五九一	二四五九四	二七七六四	四四九〇八	二〇八三四	四三七一五	三六四四九	四四三〇七

平安北道發現 大林灰石礦

【平壤電】稱、朝鮮總督府帝室調查所山口定按師、近在平安北道龍川郡府羅面加治島、作雲母鑛區之實地調查、偶然發現日本罕有之林灰石鑛、僅露出部即有三百萬噸之埋藏量、含燐水成層岩層、延及數十哩、誠可謂爲無盡藏、林灰石爲過燐酸石灰之原料、日本殆全部仰諸海外、今此發見、可謂爲農業界之大福音云、

富於養髮因素
香氣可愛的純良頭油
効能榮養髮根、
以促烏髮滋生、
防止脫髮頭皮頭痒等症

金鶴香油

日英米佛特許

パイロット萬年筆

世界的"拜羅德"
美麗透明彩桿

驅梅蒼鉛注射藥

密拉奴鉛

Milaneuen

救治梅毒永不再發
絕對無痛價格低廉

本品係LIPOID（類脂肪體）可溶性、故能用吸收迅速、不留硬結、且因構成分子之作用斷不疼痛、洵爲驅黴中難得之佳點、所以斯界最認實用者也、

FRAMBOESIA

吉萬商店

化學之恩與家計之改善

萬年引火石牌

引火之源（專賣特許願）

煤 木炭 劈柴 均能即時引着 既便利 且經濟

紙、木屑、亦勿妄費 愛護物資實爲儉德

現値空前之非常時、即一張舊報紙、將其妄費者、亦決不副國資保有之國策、留意此點、經苦心研究結果、竟告成功、而行發賣者、乃此萬年引火石也、百聞不如一試、用法簡便、而又廉價、且可防止火災、務望使用（萬年引火石）

使用法
一、首將引火石、蘸以燃燒液、再行點火、置於劈柴及其他等物之下、
二、在未引以前、切勿觸動引火石、然後將燃火之引火石、投入液中、將其熄滅、決無着火之虞、

滿洲總發行 合資會社 日之出商會

經售店 城內中街買記胡同 同義長 電話（四）三三五四番

世界珍聞及其他

漫畫 蘇聯政府之聲明曰『……蘇聯以芬蘭政府對蘇聯容認敵對的態度、故爲即時保全自國領土不得不講謀防衛措置』云云、

墨首相與新聞記者 游羅馬天空

羅馬通信、的確、褻尼多墨索里尼這人、在國際上毀譽參半、在私人方面我是喜歡他的、他正如我們鄉諺所謂『小巴戲』、善於兜別人玩意、有一次他親自駕駛飛機、邀我同遊在羅馬到奧斯蒂亞城的上空、留給我一個深刻的印象、

那時我們幾百個新聞記者、正在義國舉行國際航空新聞首次大會、忽然有一個軍官、拍着我的肩頭、他說首相吩咐在會後要作一次短時間天空飛行、問我願不願做個陪客、哎喲我幾乎拖出舌頭跟一個叱咤風雲的大亨翱翔於天空、還有什麼理由拒絕呢、

墨相這時檢閱部隊還沒完畢、他的身材雖矮矮的只五呎七吋光景、比常人短了半個頭、然而他肩膀濶大、有一種不世的氣慨、他穿着白色的制服、白靴還戴有黃法西斯徽號金邊帶的白帽子、兩顆拳頭緊握着放在臀後、樣子威凌、只有檢閱到一個美麗婦人之前、他才笑了一笑、

墨相檢閱畢事、夾雜在歡呼聲中、機場上薩伐亞式三引擎的轟炸機、發動二千四馬力、十二個戎裝的官員陪他登機、官員們把我介紹給墨相之後首相開口用流利的英語問『你是美國的航空新聞家?』

『是的、閣下、我是國際通訊社派出來的』、我答說、

『好吧、讓咱們在羅馬和奧斯蒂亞的上空兜個圈子』、說着他鄭重的和我握一次手、露出一個溫和的微笑、

墨相揮手告別地上的羣衆、走進駕駛室、手托着機盤、神情非常鎭定、軋軋軋拔不了幾下、機已騰了起來、我眞料不到墨索里尼駕機的本領高妙如此、時間我們已穿入六千呎的高空、機頭直放羅馬而去、我有些咋舌、但墨相微微而笑、不經意地如擺弄一葉扁舟、

我就陂進藍色的駕駛室中、靠墨相身旁坐下來、便問、『光景首相是常常飛行的?』『㛯』首相答道、『一有空總要飛飛』聲音在粗魯中帶着懇摯、

說話之間、身在羅馬城上空、飛機降低了速度、可以清晰地望見城中景物、無名英雄墓和帝國大劇場如在目前、

當我們停下機來、我不禁向他道謝、『多蒙首相的美意』、墨索里尼又微笑和我握手、說道『我一向歡迎你們』、於是在羣衆歡呼聲中一墨相急急返寓了、

香味影片 電影界新發明

伯恩訊、瑞士工程師二人、已發明一香味之影片、銀幕上如出現一玫瑰花、則戲院內滿佈玫瑰花香味、餘可類推、據謂有香味四千種、均可發送云、

胡適在美主張樹立 世界聯邦國際政府

紐約訊、渝駐美大使胡適十二日乘歐戰休戰紀念日、在卡奈琪和平基金協會廣播、遽廣播主張樹立一世界國家、取聯邦制、義務責任必須極爲明確、據胡言、國際聯盟事實上、且不能作爲歐洲之聯盟、此爲最大之致傷、蓋國政際府而不能實施法律與秩序者、即爲一種幻覺將來之國際政府、必須爲一太上之世界聯邦、

北京殺妻慘案 兄妹投官告父

至內三區署報案、當有內三區第十一段巡官汪玉寬、王文啓、路德、元巡長張松秀案保赶到杜之寓所、將杜叔秀捕獲、據龍韜、玉貞供稱、余父在滬當教授時曾私納一妾、適是時余母居京、月費亦不暢、乃赴滬理論、從此與乃母感情即行破裂、三年前滬上父妾死、父始回京合住、但余父爲人陰險、屢作違法之事、均爲余母知道、一洩即可致其死命、此次余父因與余母不合、爲避免第三者知道其已作壞事、實行滅口起見、首先將其母處死、以求心安、但我兄妹絕與其脫離父子關係、爲死母伸冤云云『又悉劉淑敏於四月初八日已在東直門內羊管胡同極樂菴受戒爲居士有按以其卅六歲之年、即欲皈依佛教、其心中所受刺激、當可想見、地方法院檢察處據內三區報情定今日上午十一時許派檢察官等會同內三區均前往刨尋屍檢驗云、檢察官訊問死者杜劉淑敏之女杜玉貞、據供其母被害經過如左、(以下檢察官問杜玉貞答)

問你父親如何害死你母親?

答十一月廿七日(星期一)我父親由外邊繞灣回來、帶回人和號炸糕三塊、鑰、我叫我母親吃白薯、並未應聲、我推之亦未醒、但我母親平日睡眠最警醒、所以我、很疑慮我父親說留一點、等媽起來再吃、咱們爺倆先吃、這時我母親呼吸並沒有變化、且翻身仰臥、我收拾傢具、並拿四分錢買了兩個餅子喂貓、正在洗手的時候、我父親說我頭疼、拿出兩角錢、叫我到大街去買藥、我說到北新橋南邊善堂買吧、我父親說你到東四永安堂買瓶平安散、那裏出名、那時約在下午一時(舊)出來因爲步行、所以三點才回到家、由我父親閫着圍脖出來給我開門、至東屋就不見我母親了、我就問我父親說、我媽上那裡去了呢?

及將籠屜打開、我見給我母親所留的白薯仍在裡面就揭我父親說、我媽出門怎麼沒有吃白薯就走了呢?我父未答、旋晚飯用畢當又發見我母親的冬天出門隨身不離的黑衣、圍脖、也在炕裏、至天晚、仍未回來、我心中大爲疑慮、就再問我父親說、爲什麼我母親還不回來呢、我父親說、我想也許你媽到你師爺家說話、天晚了住下、

至第二天(廿八日)早晨、我就到我師爺處尋找據說我母親未去、及我回家、就見我父親指揮一個瓦匠在前院刨坑、這月大風、我見景忽生傷感、且更加疑慮到我母親的兇多吉少、

於是我回到我母親屋、中因憂慮正在哭泣、忽聽我父親在堂屋一跤跌倒、就叫我攙着倒在我媽炕上、似有昏迷狀態、旋稍清醒、說我死不了、就叫我將紅靈丹拿來、開打了一嚨噴、

就拿了兩毛錢交我、叫我再到永安堂去買上清丸我風太大我不去、並且我昨天出去、我媽就沒有了、今天出去、還不一定出什麼事呢?我並且說、這個炕非我媽回來和我在家不能理、我父親說、不要瞎鬧、我開紅靈丹已好了、不用去買上清丸了、這時我父親就到西屋烤火、並將棉襖脫了、披着、我問爲什麼脫衣服、我父親說天涼我再添些衣服、是時忽有人叫我、我就跑出開門、但是門已上鎖、這是我心中大爲恐慌、我父親也迎出來、我說您爲什麼將門鎖上、於是將匙鑰拿出、我父手已哆嗦不能開鎖、我就接過開開、見是我師爺來了、問我母親回來沒有?(未完)

英採用亞斯德克戰術 電動探知潛水艦所在

倫敦訊、賈吉爾海相、於十二月六日在下院報告週間戰況、發表對抗德國潛水艦之跳梁、英國海軍、採用『亞斯德克』戰術、收顯著之效果之旨、蓋『亞斯德克』戰術、在海中由於電動之音響、探知潛水艦之所在、使用超感覺之水中探索機之方法、爲英國海軍極守嚴秘者、

賈波林主演獨裁片 接恐嚇信數百

上海通信、賈波林第一部有聲對白影片『獨裁者』開拍的時候、還在歐戰發生以前、但自從英法對德國宣戰後、有人以爲賈波林會因爲受了戰事的影響而停拍、因爲他的影片攝製的成本旣大、放映的範圍不得不推廣、可是爲了歐戰的發生、英法德等影院停閉達一萬餘所、所以他的新片的發行是要受不損失的、在中外的報紙上、曾記載着不少關於『獨裁者』停拍的消息、然而這祗是執筆的猜想、絕不是事實最近一個月來賈波林動員了該片的全部工作人員、加緊『獨裁者』的攝製工作、並且決定在三個把月內它完成、這一部影片的主角、便是德國元首希特勒這一類的角色、在攝製的期內、賈波林極力模做希特勒的言語和行動他平時對於希特勒的演員、總是全神貫注在無線電中收聽、就是新聞片上的希特勒、無論演講或是工作他也沒有一次不精細的注意、據說希特勒那歇斯里亞式的呼叫、也摹做得最爲逼眞、不過希特勒所說的德語、而賈波林却完全、英國話、始終找不出一個德國字來、當此片問題就是希氏挑釁的話、也絕無藉口這是賈波林聰明的地方、當此片開拍以後、因爲內容具有濃重的諷刺性、很受一部人仇視賈氏接到恐嚇信、不下數百起、可是絕不會因此停拍最近賈氏夫人寶蓮高逵、爲了怕發生意外、雇了兩個保鏢保護每天隨同出入、不離左右、據一般人推測、這與她主演『獨裁者』頗有關係、爲了充實本片的內容、賈氏邀賈克奧凱及比雷吉爾勃克任女角、賈爲滑稽影星、素有『美國青年良友』之稱、賈氏聘請他的用意是因爲他和意首相莫索里尼的面貌、有相似的地方而皮膚的面部、宛如標上將戈林賈氏和他倆搭配起來、說起是獨裁者的聚會了、

鬧洞房新娘子負傷 親家具狀控訴

北京訊、廣渠門外槐樹井村、住戶蘇庚、年五十一歲、大興縣人、種地爲生、家道殷實、娶妻何氏、年五十三歲、有一女名桂貞、年十九歲、憑媒許給北新莊嚴長喜(年二十六歲)爲妻、在前日結婚、至晚間鬧洞房、嚴有表弟張文山(年二十歲)亦進新人房內參加、並將蘇女誣誘站起、後邊有人暗將橙子撤去、桂貞不知、坐空在地、衆人鼓掌而笑、新人即暈倒、親友見狀大驚、遂將蘇女抬送協和醫院醫治、診斷結果、係猛然震傷內部、蘇庚聞知、情急具狀在地方法院將嚴等起訴、

柳屯補藥

咳嗽嗎?那就用 療息火克啦 COUGH SYRUP

京城 都藥房淋藥
百發百中 無効退金 責任全保
患十年以上 淋疾·帶下症者 內服本劑二三日乃至五六日頁絕對除根治愈之保証 世界的發明獨一之秘藥 患前記病症之男女請火速購用
斷然收效! ⊙藥價二円 四円 八円 一人完全治愈無須八円以上 非一時流行之新藥 ⊙亦非從來之白檀油 服用一日間無効時 殘藥退還按原價發還藥價 ⊙豫防亦有多量數服用
會社 都藥房 責任賣藥所 奉天江島町八 ますし藥房 電③四五五五番

森永餅乾 Morinaga Biscuit
最合理的最經濟的 食用美味衛生於人体 有很貴的養榮

立止咳嗽藥 貝兒曼

貝兒曼的特色
止咳·化痰·奏効最著
藥無癮性 保護心臟
老少亦能 收効安全

「貝兒曼」並無如從來止咳藥所招來頭痛嘔吐、耳鳴等不舒適且含危險的中毒症狀之虞

不特有鎮定頑咳、化痰易吐、疏通吸呼之功、且防止心臟衰弱之効、故對於一般之痰咳有効自不待言、對於喘息、百日咳等慢性症狀用之尤爲適宜藥効之顯著誠超越類藥叢中也。

主治 感冒性痰咳、喘息 百日咳、氣管支炎 肺結核性咳嗽、嗄聲、呼吸阻害等
藥價 三十錠一円 五十錠二円

總發行處 大阪東京 丹平商會藥房
代售處 大連奉天哈爾濱 日本賣藥會社
同 奉天 井上誠昌堂
同 佐藤廣濟堂
同 新京 新京藥品會社
同 圖們 新井藥房
◎其他各地大藥房均有出售
V—28

淋疾 切勿迷惑 切勿錯法

淋疾雖然是又可怕且難治、但對那療治、取用正當的法子、毫不迷惑於曖昧的藥品、而愼實的調治、淋病不癒之一言、便屬昔時之夢話吧了。所以治淋之要訣、便可謂不迷惑不錯法……本劑『破淋恩』並不昨今的所謂新化學療法之比、乃是含有兩種純粹化學的元素、且無任何副作用、奏効之神快、藥性之穩靜、所以單一元素或曖昧藥品、絕對不能模仿而追隨之本劑獨自偉効。

★三五天以內止疼淨尿!
本劑一經服用、立刻抽吸於血液中、先將混在血液中的淋毒、漸漸殺除、而同時滲至渾身各處微組深窩部、以及局所之複雜異常的病巢等、無一不滲至、而奏以殺菌、鎮疼、消炎、排膿等綜合協助功效。因此無論怎樣惡性痼疾難治的淋疾、或婦女淋毒性疾患、只要服用三天乃至五天之以內、準必收見止疼淨尿之三大獨自効果、於是達得其根癒的第一段階、並不必要很有危險的注射洗滌、揷入等姑息療法。於是淋疾內服療法之完全無缺的癒全結果、便於本劑『破淋恩』方能獲得最後斷決的成功矣!

★電雷的衝擊療法之偉驗!
上述的癒治效果、便是兩種最新化學元素所合成之本劑『破淋恩』所能自誇於世上的獨特妙驗。所以如單一元素劑雖用巧言虛語迷惑世上、却無此種的確的實際成果。並且如果將本劑、照於衝擊療法而調治時、更又加倍其神速的偉力(三天服藥後三天中止)感染初期、或症狀稍輕的淋疾、只用此一個衝擊三天的服藥、均可見其癒治。而雖强頑的惡性淋疾、或婦女的淋毒性症狀、亦不過用二乃至三個衝擊、準必由根底斷除病根、殺滅淋菌。並無任何樣之副作用之發生、誠實最合于東亞民族體質之惟一妙劑!

NISSEN
急慢性一切淋菌·化膿性 一切疾患·便毒·魚口·痔瘡
二一○片 一○○片 各地藥房均有出售
製造元 日本染料製造株式會社 大阪市此花區春日出町
發賣元 株式會社 稻畑商店新藥部 大阪市南區鰻谷町二丁目
株式會社 稻畑商店東京支店 東京市日本橋區本町二丁目

化學的偉力 又對魚口便毒 梅毒痔瘡亦奏確効
本劑『破淋恩』不但對於淋毒奏以徹底的殺菌効力、並對梅毒性癰瘡、魚口便毒等症、亦奏確効、是曾於斯界專門大家經其實驗所發表者便如左開。
醫學博士 櫻根好之助
(前略)如述實驗成績之大要即於『破淋恩』之投與二一三日之間、潰瘍、魚口、便無何等變化、然自三—四日之後、可見功効之發奏、大減潰瘍之疼痛魚口之疼痛、潰瘍、面亦自漸癒爲平滑。實驗症例、至今尙爲十例之小數而橫痃合併症後略、是爲七例、雙側二、左側(魚口)三例、右側(便毒)二例、其余均係軟性下疳矣。爲癒痊而所投藥之日數、最速者七日、最慢者二十日、內服總量、是爲二十一格蘭姆、以至十格蘭姆矣。然而在期間之中尙未發現一例之副作用。而此日數是爲魚口消失之日數、下疳潰瘍完全治癒之日數、更又速快矣。—後略—

純正化學療法劑
破淋恩錠(片)
ポレオン

雙美人香粉

內添粉撲

註冊商標

荷爾蒙配合的雙美人香粉

雙美人香粉是現代最理想的香粉摩登的婦女所樂用的化粧極品、份子的細膩、粉質的純淨、爲任何種撲粉所不及、即配合最新發明的「荷爾蒙」——身体各機關的內泌液——

若常用此項荷爾蒙配合的雙美人香粉、皮膚粗糙的婦女也能勻淨伏貼毫無痕迹、她的香味又文雅又甜蜜、有使人陶醉的魔力、她更有玉色、桃紅色、健康色等十二種、不同的顏色可各依本人的膚色年齡愛好而選用之、則格外能够表現她自然之美。

各地百貨公司洋廣貨店均售

雙美人牌化粧品製造廠

總行 大阪 中山太陽堂

分行 上海·天津·大連·奉天

寰球無匹 眼科聖藥

大學眼藥

註冊商標

不痛不麻 奏效如神

各埠藥房洋貨舖等處均有代售

パピリオクレーム

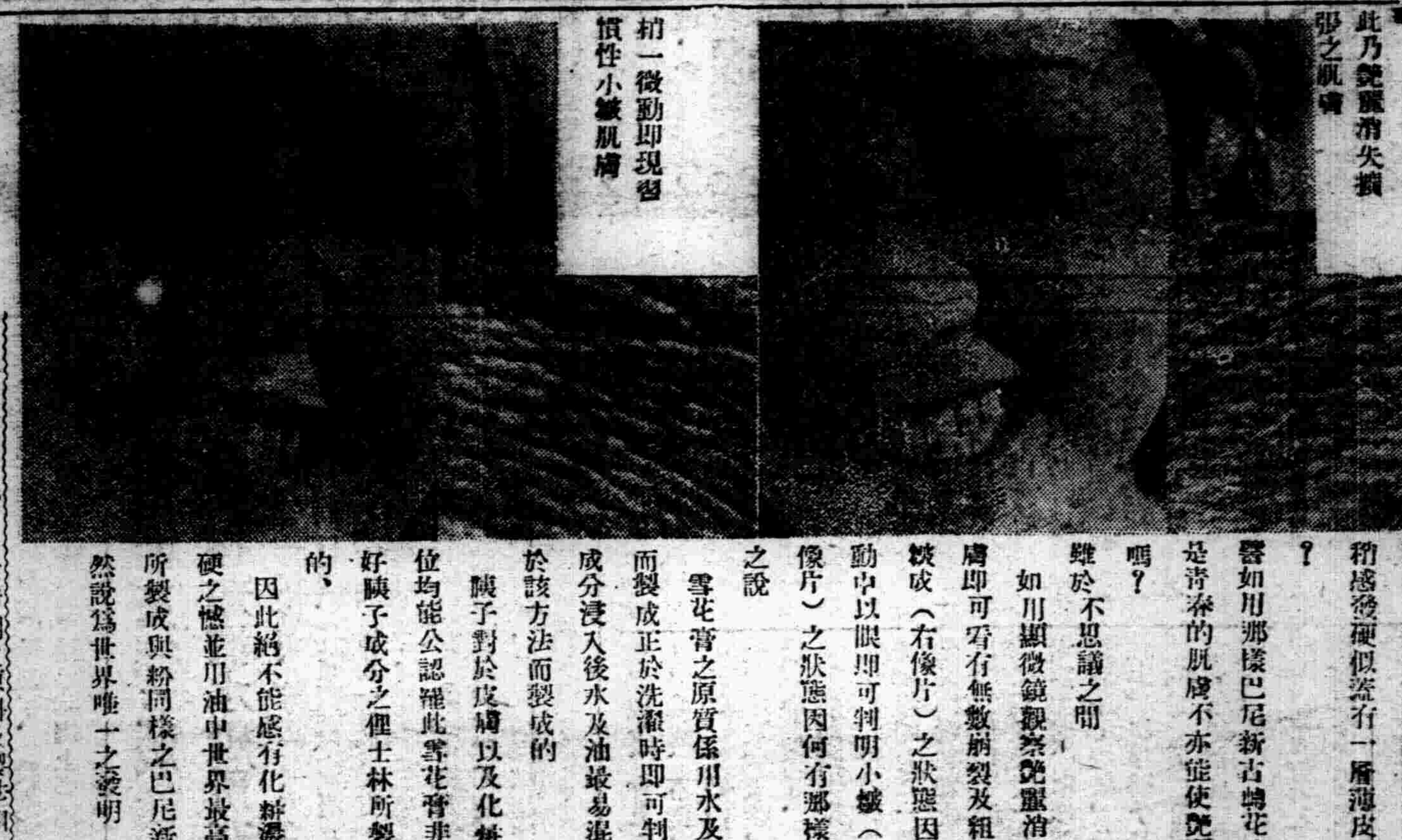

稍一微動即現習慣性小皺肌膚

此乃雙靨消失損毀之肌膚

現代雪花膏之發明 無勝於斯

如塗擦巴尼新古雪花膏是否稍感發硬似蒙有一層薄皮的樣子？

譬如用那樣巴尼新古雪花膏雖是青春的肌膚不亦能使雙靨消失嗎？

雖於不思議之間

如用顯微鏡觀察雙靨消失之肌膚即可看有無數網裂及粗荒縮麪皺成（右像片）之狀態因此於微動中以眼即可判明小皺（如在卸像片）之狀態因何有那樣雪花膏之說

雪花膏之原質係用水及油混合而製成正於洗濯時即可判明襞子成分浸入後水及油最易混合係由於該方法而製成的

襞子對於皮膚以及化粧無從講位均能公認雅此雪花膏非使用不好襞子成分之俚士林所製作成功的、

因此絕不能感有化粧濃厚及發硬之憾並用油中世界最高歐羅補所製成與粉同樣之巴尼新古故斷然說爲世界唯一之發明

（自身試驗之巴尼新古所用之原料及製法相異亦許將變雪花性務請使用半分量一試）

拍必麗雪花膏

A 用普通巴尼新古者（男小孩用以可）B 粗荒性之肌膚者寒冷時之巴尼新古C 此適合於白粉下塗付一層白粒則濃厚符合且耐久

A B 各八角C 一圓著名百貨店均有出售欲試用者請附四分郵票向下記也東京⋯⋯本寸⋯⋯伊東化學研究所

皮膚病靈藥

賽金膏

主治 頑癬·濕氣·⋯⋯等一切之皮膚病

發行處 竹村製藥所

●各地均有出售

强利比兒

强力リベール

頑淋 白帶 斷根 聖片

殺菌滅淋 根本清濁 頑淋惡帶 從此無憂

强利比兒乃最新發現之化學特效藥也不論新久白濁婦女白帶等症其功効之迅速尤在梅毒六零六之上均具驚人偉効、列入淋病必要之標準特効藥

最强大絕倫之療淋作用

內服强利比兒藥力能直接輸入血脈、隨血液之循環、藥力無遠不屆、遍滲透全身、各組織血液內發生一種抗淋素、起喰菌作用、殲殺一切之淋菌、寸不留菌、住痛消腫止流、尤其餘事、據患者經驗無論任何惡性男淋女子白帶能藥到病除、靈效無出其右、洗滌注射一槪不用、輕者强利比兒一盒斷根重者兩盒準斷尾永不再發

患家請即服一盒早服早愈

病家勿必焦慮、毅然速服强利比兒、苟誤服尋常淋藥遷延時日徒增痛苦耳如亂投藥石或施以洗滌注射電療等方法、只求一時速愈而致遺患將來、强利比兒較市上販賣之此種尋常淋藥、效力實倍數倍至十數倍、與似而非之所謂化學新藥不能同日而語、藥力超群副作用絕無、此因本品曆精度極高而配製絕妙、故各地醫家莫不交口贊許、因此驚異的大發明、淋菌必可絕跡云!!

〔主治〕

急性淋·慢性淋·膀胱炎·副睾丸炎·淋濁腫脹炎·淋性關節炎·尿道炎·子宮內膜炎·婦女帶疾·骨毒·敗血症

發行處 竹村製藥廠

日本大阪市東區南久太郎町二

●各埠大藥房均有出售

天興元百貨店

奉天北市場二拾六緯路

西服 歲末大減價

是社會服裝的準備庫 是流行百貨店的先導塲

新型唱機 無線電機 保險三年 免費修理

電話（二）三二七一番

補血强精丸

移治滑精遺精、房事早洩陽萎不舉、腎寒精清性慾缺乏思慮過度精神恍惚頭暈眼花、動作氣喘四肢無力結婚太早身體虛弱、自汗盜汗面黃枯瘦腰腿疼痛腎囊潮濕腎子寒涼等、凡係因腎虧所得各症不論新久均皆有效、服之補腎壯元陽生血液添精髓壯筋骨補元氣之藥也、購買一試便知功效、不虛謬矣、每盒一元、半打五元、外埠函購郵費免收滑精遺精一盒見效房事早洩性慾缺乏六盒全愈、一打九元、

總發行 奉天城內大南門裡大街路東 新大陸藥房

鹿茸活血濟坤丸

婦女內用奇藥○一袋保見功効○直接達到病根

婦女奇藥「濟坤丸」因高貴藥料配製効驗準確可靠所以主治各病無一不愈者主治婦女經血寒病赤白帶下腰腿疼痛子宮寒冷久不受孕經期前後不準或月經來時肚腹疼痛月經停閉不行或產後血虧腹內有氣積瘀積血塊等凡一切經血病一切產後病均能一袋即奏奇効此藥服後能見腹內積聚病塊等源源化下身體不受絲毫痛苦將病化淨即愈矣此乃根本治法藥力能直接達到病源即年久重病亦安心多服幾袋準能全愈好後身體復元如多年不生育者請服此藥一二打後血充體壯管保生育肥胖男孩決不食言

●定價一袋一元●三袋二元七角●半打五元●一打九元

各埠藥房均有代售如直接本號函購不加郵費郵票購藥亦可如買三袋以上者代金引換亦可

總發賣 奉天小西城門外路北 九州大藥房

各處馳名

婦女用經水治丸

白帶經血病○一粒見奇効○直後達病根

婦女奇藥「治丸」因爲藥力確實可靠所以屢承各國著名醫師臨床證明中國政府發給獎狀獎勵主治婦女赤帶白帶腰痛腿痛子宮寒冷久不受孕月經來時肚痛腹內贍服月經停閉經期不準產後病症肚內有氣塊血塊病塊瘀積不下或因受寒生氣而得的一切經血症妙病在病者用後自己能見病塊化下功効顯著只特藥粒放在生殖器內與中積病塊塊等即化成膿塊流出病輕者少病重者多此乃根本治法藥力能直接達到病源病者用後身體各部毫無痛苦

每盒應用五日定價一元五角用過滿意再購郵票直向本號函購不收

天津 法租界綠牌電車道一百二十號 素波藥廠發行

郵費十足代價 全備代理店奉天鐘樓北關東大藥房 天育堂安東瑞祥太黑龍江中西藥局吉林五洲哈埠道外 江惠存厚營口天順堂海城中街新昌號鐵嶺中央街義盛興天津北京各大藥房承德牡丹 各埠藥房有出均售

百杯健康 千杯延年

妻……郎君！儞的身體當加保養請儞每晨喝幾盃吧！

夫……是的我從此便要喝葡萄酒了

補血强壯

赤玉牌葡萄酒

(13)

現代女性的病態（上）

（月娘）

『現代女性』這個名詞本來是很含混的。一個女人。只要穿上了最時式的旗袍。燙起了飛機式的頭髮。唇塗口紅。指染蔻丹。手拖皮包。足登高跟。就容易被人誤認爲現代女性。其實呢。那些女子只能稱爲『摩登女性』不能稱爲『現代女性』。所謂『現代女性』。至少是要受過現代的新教育的。

女子教育日見發達。受過新教育的女子的確也不少了。她們佔在時代的前面。作婦女界的領導。一舉一動。都給那些大多數的舊式女性或半新女性以很大的影響。猶如一般智識階級影響全體民衆一樣。她們的責任是如何重大？使命是如何的嚴重呢？

我們檢討現代一般新的女性。能够負起責任。完成使命的固然不少。但大多數還依然具有許多病態。而且那些病態是舊女性所沒有的。因此。一般人很懷疑新教育對於女性究竟有無利益？並且懷疑『現代女性』是否善意的名詞。這種懷疑。對於婦女界的前途是一個很大的障碍。

俗語說。『有病早求醫』。既然有了病態。引起旁人的憂慮。就應該早早体驗自己的病源。對症下藥。以求痊愈。我現在不憚詞費。把一般新女性的病症。陳述於下。

（一）驕傲　現代新女性。的確都有普遍的毛病。就是驕傲。受的教育越高。驕傲的程度越甚。她們目空一切。把一切男子都看成可以任意玩弄。社會上偏又有畸形的習慣。學校裡選校花。電影界選明星。雜誌上還登高材生的像片。小說裡特寫交際花的生活。盛大的典禮。又要請太太小姐們去發獎。剪綵。擲瓶。獻花。……這些被崇拜的人。自己便驕傲的不得了。舉例來說。日本的女子。見人行禮。鞠躬幾乎要到九十度。我們中國的新女性。見了自己家長也不過是輕輕頷首。這雖然是小節。也正可表現她們的驕傲。其實呢。像上述各種情形。表面雖然是崇拜女性。實際也是玩弄女性。女性固然不必以那種情形爲侮辱。也不必因而驕矜自滿。我們不要忘了『滿招損。謙受益』的格言。況且青年女性也受人崇拜。大半是爲了容顏的美麗。與精神的活潑。但靠着容貌精神受人崇拜。究竟有時間的限制。到了衰老醜陋之時。就沒有人崇拜了。又有何值得驕傲之處呢？要是在學問上。事業上。有了成就。那才眞值得驕傲。如果沒有那種成就。卻具有驕傲心理。那眞是不可救藥的痼疾了。

（二）奢侈　都會中的新女性。實在比舊女性奢侈的多。她們力講摩登。衣服裝飾。完全要隨着好萊塢爲轉移。卻不想美國人的經濟力和我國人的經濟力是怎麼樣？從前有一位詩人教授徐君。娶了一位海上交際花。每月幾百元薪水。不够太太服裝脂粉的需要。詩人自己窮得連一條整齊褲子都沒有。這種現象何止詩人爲然。所有給新女性作丈夫的。都應當知道此中甘苦。要知道摩登固然要講。但她要稱家之有無。新女性講摩登。也要有一個適可而止的限度。千萬不要以好萊塢女明星爲標準。好萊塢明星縱然奢侈。花的還是她自己能力掙的錢。若是自己並沒有獨立求生的能力。只知道和丈夫或情人要錢。那眞是一種危險萬狀的病症。有許多新的家庭。最初是戀愛的結合最後卻演了悲劇。未嘗不是因爲女主人過於奢侈。以致促成經濟恐慌。愛情決裂美滿的家庭也因而破壞了。聰明的新女性。你們要趕緊覺悟吧！這種無謂的消耗。每一個新女性都要負着相當的責任呢！

（三）膚淺　現在我國的新女性。在學問經驗方面都有一種膚淺的病症。在普通男女同學的中等學校裏。同年級的學生。男生的數理化等理智的功課。常較女生爲優女生的優點卻往往在手工圖畫音樂等藝術方面。在大學校讀書的女生。學文科的也較比學理科的佔多數。固然學科是各有用途。不能分出高低。但就一般現象說。女性在求學上往往是避重就輕的。近些年來。社會上也有了許多女醫師。女律師。女工程師。女飛行家。女科學家……但究竟是鳳毛麟角比起歐美和日本的新女性。似乎就有愧色。其實我國的新女性。體力智力。比外國也不弱。只是犯了膚淺的毛病。對於學業。有了基礎。不肯努力深造。又因爲結婚生育等等倫理上生理上的過程。使自己求學上進的心理發生不良影響。所以結果在學業上成就很少。社會上有很多會跳舞。會唱舊戲。會演電影的女性。卻沒有幾個能造織橋駕飛機的人。這就是普遍的膚淺病之現象。

（四）怯弱　近些年來。世界各國。因爲提倡體育的緣故。女子的身體都很強健。精神也很勇敢。男子所有一切的冒險的事業。女子也漸漸都能參加。如同爬高山。泳深海。跳降落傘……各種猛烈驚險的競賽都能參加。反觀我國女性。雖然把褂子換爲長袍。纏足變爲高跟。依然未改舊日的怯弱。生長在大都市裏的摩登女性。終日養尊處優。比鄉村女子還要怯弱的多。遇有困難之事。只會一哭了之。遇有拂逆之境。只知一死了之。受了若干年的教育。反不如舊式的村姑。還有些吃苦耐勞勇往直前的精神。這眞是新女性的大病。要治這種病症。當然還得從注重體育。練習運動入手。俗話說『健康的精神。寓於健康身體之中』。有些好身体。自然有了好精神。然後再用些養氣立志的工夫。吃苦耐勞的訓練。就可以把怯弱病治好了。

這四種病症。是現代新女性的普遍病症。雖然不敢說是全体。也可以算是多數。除了怯弱病需要長期的治療外。其餘三種病。只要有治病的決心。有的可以立刻除根。有的可望指日痊愈。

現代的女性呵！你們不要命負的責任。不要放棄了所負的使命。趕緊除了各種舊病。作一個眞正的『現代女性』吧！

男子懼內釋

或論三綱之義。夫爲妻綱。五行之道。陽伸。陰詘。夫宜不當畏妻。視星美曰。太平廣記。王經天門子云。凡男命皆起於寅。寅純木之精也。女命皆起於申。申。純金之精也。未有木而畏金者也。又男道主火。女道主水。未有火而不畏水者也。況陽能發育。主生。陰能收斂。主殺。未有不樂生而畏殺者也。此懼內之理。鮮有知者（王用臣『斯陶說林』瑣談）

談職業線上女性

（的的）

社會是遂着時代的輪子不停的演進着。尤以我國成立以來。爲現實建國理想及各方面的須求。確立了教育方針。以促其實現與進展。故男女各半數的國民。均負起各人的擔子。向前邁進着、從前被處於分利地位的婦女。也必須爲國爲家盡其應盡的職務。正如俗語所說『國家興衰匹夫有責』。故早將『女子無才便是德』的主義。殲滅無遺了。雖然我們女性的担子。果然都担得很好嗎。在我們的活動圈內。沒有什麼困難嗎。這確是急待解決的問題。

職業者的園地中。從來就有女職員或女從業員一席。不過一般人總在懷疑着女人不會把事情弄到好處。所以有的地方竟不敢採用女職員。是以職業婦女的前途。將即一變黑暗。但究其原因。當不外惡魔與阻障所致。今欲打破這種惡劣現象。我們不妨檢討一下。

一種制度的遺毒。因襲數千年來的傳統觀念以『女主中饋』爲女子唯一天職。所以事業無須女子過問的。更同樣的子女。作父母的能盡量造就他們的兒子。決不希望他們的女兒登高造極。可知中饋之事。固屬女子職責。然社會事業。正有許多。適於女人天性。而待女人去作呢。姐妹們。還要我們自己衝破黑暗。去努力奮鬪的。（未完）

重要啓事

本刊日前發出之關於非常時婦女徵答明信片。請諸位淑女夫人。解答後即予付郵。勿剪下半頁或不署名。蓋編者在整理上頗感棘手也。——菲女

讀關於駁倒納妾

（晶音）

牧影先生的極積喚起女子的醒悟。懇摯熱情的指導迷津。奮勇爭鬪女子的前途。以致蒙辱受不正義的反攻這樣人類同儕的博愛者。我祖略有知識的女子。不能不感激。關心已身前途的女子。怎能不頂禮。摩拜呢。但是說女子不應沉默慷慨猛醒。唉。久麻木不仁的身心。又怎能避醒。創傷滿佈的心靈。和振起已剝蝕的精神呢。四外的大力。壓制妳只有呻吟的氣力。在潛伏中的女子。也只有誹笑妳的男性。那有援助提協妳的人呢。雖少數人有振醒的心理。漸漸的灰冷。逐日的消沉。惟有沉默了。忍受一切了。有一點知識。更使家理無女性人的起反感要照正義說。男子努力服務社會。盡天生人的天職國民的義務。女子也不應例外吧。可是小小的範圍圈內他竟不能容妳掙扎。盡人的天職。很狹的女子地位。有的竟受那無人道的假髮肩言譏刺。冷諷熱嘲。每日拿妳作了遺境內的玩偶。處處留意。盡態極研的形容。体貼入微的嘲笑。這女子在社會上就站了你的地位了嗎。照良心問題說。專心職守。還恐怕職責難盡。要是每日你們幾個名男性的集在一起。精神注意在幾個扎掙的女子身上。任意的誹謗。你的職責能專精嗎。愛人者人恆愛之。敬人者人恆敬之。你施種種的欺壓手段。女子視你爲何如人呢。無賴流氓惡徒吧。女子扎掙生存。對你無什麼損害吧。一代留一代。如果女子也可有生活力。能協力合作。努力於職守對其他又該如何輒轢呢。如若是站在第二代國民模範的地位。第二代國民又該學成怎樣乖僻的人呢。況且有知識的女子時常還家庭由男女組成。不也是可以互相帮助的嗎。照人類皆禀天賦之靈而生。是應協和互助的。男女尙不有進一步的思想。雖然不能雄飛。也不想永久雌伏你眼光不能容納少數女性的心理。就無再進一步的想嗎。博愛的先生們。女子的精神頹喪。是有歷史性的。是環境促使的。就有淸醒的心。又有何用呢如果男性的人。皆有先生那樣人類同緣的心理。提協扶助。女子就能沉默懦弱嗎。她們的境內。無那少數的男性排斥她。精神能消沉嗎。博愛先生爲女子前途傷悲。我更因無進取心只能擲擲境內的女性的人悲。替第二代國民恐懼

話外篇

＝致主張納妾的人們＝

（蕭克）

在我尙未寫出這篇文字之前。似乎有些話是必得向諸位讀者來申明的。就是我所要寫的這文字並不是莫明其妙的謾罵。也並不是感情的讚頌。這完全是爲了一種理智而所支配着寫的。假如要是有人來問我。什麼叫理智。那末我一定要回答你。理智就叫理智。反正理有理在。設若你偏在歪曲的脚下轉那誰又來管你。眞的。妓女喊他是處女。誰信？

『不孝有三。無後爲大。』這是誰知道的！是古人給我們留下的。固然是有理。然而並不是叫我們拿着這個來做納妾的藉口。再進一步說。也並不是叫我們納妾而留後的。所以有一些男人。自己身体本來有了毛病。而不能生育。竟一昧的怪着女人。什麼不能生育啦。不能接香烟啦。這是天大的不孝啦。因之主張納妾。留後。接香烟。盡孝道。假如納了妾再不能生育呢？那定然罷。再娶。再納。這樣十個。百個。千個。以至于無窮。反正無後爲不孝。納妾爲留後。究竟這些都是誰留下的。眞的。若同時發現病在男人身上。那末女人可不可以再找第二個男人留後？可不可以？是喲。與其說是納妾爲留後。倒不如說納妾爲求肉慾的歡樂。有錢嗎？美嗎？啊。顧不得常聽有人說。咦。誰誰今年六十多歲。娶一個二十來歲的小媳婦。這老頭眞有艷福又誰誰娶兩個。又誰誰娶三個。眞的。兩個三個就美啦。十打八打那才美哪。不過只可惜現在不是那個時候。現在是滿洲國。是王道政治。是一夫一婦制。再說廝念過孝經嗎。不是有這麼一篇。『身体髮膚。受之父母。不敢毀傷。』嗎。納妾不是有傷身体嗎？對喲。無後爲不孝？我看納妾那才是大叉大的不孝哪！先生！做何感？

眞的。幸虧他們是些頭惱淸楚了解人生努力人生的大人君子。先生。換換吧。別再拿那些失了時代性的道德（好的當然是不在此例）。來買臉吧。這是的。也眞可惜。這樣頭惱淸梵的人。不幸生在現在。假如生在十八世紀的話。一定會給我們這些頭惱不淸的小小後輩。留下一些好的道德。美的道德。同時。二十世紀也決不會再鬧十八紀世的把戲

諸位青年朋友們！仔細的想一想。我們不要再爲我們男人自私吧！里麗女士的這篇駁倒納妾主義的男人們一文。我們是不應該來攻擊的。來反對的。我們應該來感激的。雖然他的態度是輕視。言詞是譏刺。試問。納妾還是一件好事嗎？我們不要再上古人的當吧。不要再上錯傳古人的道的人的當吧。

最後我來向我們的老先輩瞎罪。我是一個無知識的小孩子。說得有的對與不對。還請你們原諒。我們那些好的老先輩（是指給我們後輩謀幸福的）我們是永遠的在敬愛着。

註。這篇所用的『先生』字樣。是專指主張納妾的人們。

康德八年十二月十四日

洪茲劍俠圖

第六回

……六四七……（張青山）

山高路遠師徒涉險初入毒風白蓮寺
海濶天空夫妻捨命双探盤蛇紅果峯

寃無仇。當然是啦。既站在對方還有交情之可言嗎。但是公敵與私仇。也須要分清了。貴方呢是白蓮教。志在推倒大明天子。別創天地。扭轉乾坤。我派呢。是本着俠義之天職。盡忠於國保君以衛萬民。此乃是各爲其主。謂之公仇也。又可說各行其道。非本身之夙寃也。此次我祖父被困貴山。某因而前來。請問列位是講光明正大呀。還是以詭計奸險呢。敖震問道。這二者怎講哇。小俠說。某家到此。你們將我祖父請出。共坐大廳之上。先禮而後兵。各憑已能。以行其志。這便是正大光明的辦法。若以詭計奸險呢。也就是。叫我眼見我祖父被困的窘狀。我與一分勝負耳。但是若放出我的老前輩。可要知道他的平生技術。倘若無人敵的住。那可就自取苦惱啦。這一層必須要。乖愼而行。也不可只顧了。光明正大啦。歸結惹出大不幸來。卻是很不值的喲。總之要作光明正大的事。還得有那種能力。反之如同搬磚砸脚一樣。倒不如作小人保重嘍。這一席話。說的群賊等。又是佩服又是忿恨。柳賊呼呼冷笑。伸大指贊美道。嘿不含乎。朋友你够份英雄。是好汗子。你也不用使激將法。某等看在你這個孝字之上。成全你死後留芳。落一個千古美談遂即回頭傳話道。將寨前的信炮。點放三聲毋得違悞。嘍兵應聲遵令。急忙蜈火繩。吹蒙頭灰。揭起鐵瓦戳火點炮隆隆的。三聲炮響之後。轉眼間全山各處連珠炮聲響了一陣。及至聲音壓住之後柳賊獰笑道。朋友啊。若能出得此山。今生今世我就服了你啦。小俠心中明白這是將全山埋伏發動啦。又聽他傳話道。二寨主你去把籠開放。請出公治老俠。暫在大廳中等待。二寨主轉身去訖。柳賊笑哈哈的。指手相讓道俠客爺請往裡吧。我等也學一回光明正大。請請請哇。小俠客心中暗想。這初一步總算很順利的。且看如之何吧。當即抱拳說好好。某便抖胆前行了。說罷進了頭道寨柵門一面走着一面說笑。小俠客就如全是。眞到了好友之處一樣。群賊暗暗驚異。又佩服他胆可包身。小俠客神色如常的。身臨絕地反倒喜笑顏開的。旁若無人的相似。及至進了大廳。見老俠客爺手撚銀髯。面帶笑兒。坐在客位上。

經血不調與痔漏者注意

啓者敝人久患痔漏病症初起時肛門刺癢並兼疼痛偶爾大便乾燥糞中帶血後在肛門兩旁長出疙瘩三個內裡有管次後又把肛門兩邊長出小包疼痛更甚不到半月包即潰破流出濃血甚多不到口自封自此屢次診治時好時犯不想去年此病加重肛門腫脹破爛難堪痔管流出濃血臭難聞坐臥疼痛行步困難小便閉澁大便更難敝人經十幾年之診治受盡針刺刀割之苦服藥無數毫無功效幸經友人介紹敝人去到鶴春堂購服三黃痔漏丸不到半個多月已將痔瘡完全治愈現今一年多痔漏未犯再有敝的內人久患經血不調病症經脈不準經前錯後加以白帶時有時無屢診治毫未見效所有病症一年比一年加重經脈也許兩月不見也許一個月見三次五次淋漓不止白帶甚多經血不正腥氣難聞有時黑紫有時淡紅小腹膨脹累積成塊腹內時常疼痛每至經水一見小腹疼痛更重手足痲冷腰腿酸痛四肢無力稍一行動心忙心跳心口痛加以嘔吐倒飽飲食無味午後發燒時常頭迷頭痛面黃體瘦連肩帶臂筋骨全疼敝內所患此症下五六年有餘所經各醫治療花錢若干吃藥無數對於病症毫無功效亦在鶴春堂購服安坤丸三次已將多年治不愈的病根完全驅除不但病症全愈現生小兒身廣體胖不但治愈全家各症而又生子敝人實在感念大德無可報還僅將敝家所患各症登報端一則爲患同病者介紹再者聊表敝人感謝之意希望有患以上各症者速服此藥早除痛苦敝人全兌敢作鐵証外埠患者購藥請去信鶴春堂藥店即安鶴堂在奉天小南關老爺廟前鳳雨台胡同光明里十號注意藥價安坤丸小盒裝二十付國幣六元大盒裝四十付國幣十元三黃丸小盒裝二十付國幣六元大盒裝四十付國幣十元外埠函購請以郵政小匯兌寄款到寄藥決不有誤另外加郵費貳毛但郵票代價不收

敝人王世榮謹啓

淋病 花柳 梅毒

西黃丸專治男女各種花柳梅毒病症紅腫破爛流膿流水餘毒後犯咽喉暗啞筋骨酸痛春秋復犯男女急性慢性五淋白濁尿道痛療淋糊便口小便時疼痛尿道窩爛濃水淋漓陽痿紅腫腎子腫痛等購服此藥即能治愈不妨害生育永不復犯負責治愈無效退款藥價一盒四元外埠函購加寄費兩角購藥時請將病狀書明

奉天小南關老爺廟前光明里十號

鶴春堂啓

治愈咳嗽喘風寒麻木腰腿疼痛

啓者敝人素患咳嗽痰喘之症春秋兩季咳嗽不止隆冬猶重痰喘上湧行動困難氣之兩肋疼痛心口脹滿大口吐痰痰中帶血每到夜間痰堵咽喉呼呼作響咳之不出嚥之不下雙腿跳弱氣不足用腰腿疼痛夜難安眠迭經延醫診治服藥多劑毫無效果嗣幸在鶴春堂前後購買化痰丸三盒服後飲食遞見增加夜可入眠面目紅潤所有咳嗽痰喘一切重症已經全癒再有敝人內兄在外經商身受風寒腰腿肩背俱痛不止即四肢麻木手足寒冷筋骨酸痛腿軟手戰行步艱難久之小腸疝痛漸入半身不遂之途屢經診治受盡針刺服藥之苦辛無功效又經敝人在鶴春堂購到風寒舒筋活絡丹一盒服後頗著奇驗腰腿不痛手足靈便繼續服用不到一月行動如常飲食增多身體健康所有風寒麻木腰疼諸症一概脫體所幸鶴春堂出售各藥不但治愈敝人重症又將內兄風寒各病服藥皆愈獲此靈藥無以爲報唯有在親友及海內同胞之前有患以上病症者代爲介紹用資表揚謹將敝人照片登列報端用申謝忱凡有患者速往購服方慶同登康健之域茲將該堂藥價列下外埠購藥不加郵費化痰丸小盒十付三元大盒廿付五元活絡丹大盒廿付五元小盒十付三元該鶴春堂藥店地址在奉天市小南關老爺廟前光明里十號

奉天大西門外復慶長　高永山謹

兜安氏利腎丸

聲譽歷久　與日俱增

夫事實勝於雄辯之語盡人皆知況積靈治療能力之事實歷數十年之久者乎。兜安氏利腎丸問世以來不下六十餘年因其製做之科學化用料之純正其治療能力之爲千萬患者所稱譽而與日俱增者非徒然也該丸藥性溫和而功能直達患處主治腎臟失常背痛風濕水腫膀胱炎及泌尿器官失常等病

藥房均售

兜安氏西藥公司啟　上海江西路四八九號

☆☆第☆☆三☆☆版☆☆

新式實用商業簿記

高元海先生著

本書取材豐富說理透澈對於帳簿組織會計科目及記帳結帳決算之方法闡明綦詳而例題實習記帳參酌一般商家業務實踐最易明瞭頗切實用尤非他書所可比既可爲商家改帳之準繩又可供學校教授用課本此識最新式最實用之商業簿記書也凡研究簿記者不可不備書出無多購請從速實價國幣壹元貳角

外埠函購寄費壹角四分郵票代價十足通用

發行所　奉天鼓樓北　章福記書局

北京 華安飯店 招待旅客廣告　北京前門內東交民巷

新流行的照像機是現代人人必需備之
不用暗室　カテイカメラ特賣宣傳
屆斯良好　現在的氣候—正是攝影的佳期—
時光敝號折本賤賣請速購勿錯過良機
一、不用暗室手續簡捷
一、幼稚的小學生亦能立撮影像

各照像機附屬品在內定價
二寸版照像機圓形三元六角
三寸版同方形五元
三寸版照像機圓形五元八角
四寸版同方形九元五角
郵費每架三角五（凡用郵票代貨金者須照價加一）
目録函索即寄但付來郵票二分

附屬品（印畫紙半打　現像藥一袋　定像藥一瓶　現像皿一個　曬像格一個　台紙一袋　說明書三枚）

カテイカメラ本舖　吉野洋行　新京東三道街　替新京二六九三番

瀋陽中國銀行

對外電話號碼如左
一、通　線（四）二四一一
　　　　　（四）二四一四
一、營業專線（四）三二五三
以前通線（四）二四一五及營業線
（二）一〇六七業已撤銷

存款	定期　活期存款利息優厚手續便捷
放款	定期　活期　抵押放款貼現放款
匯款	電匯信匯國內外各埠均可通匯
其他業務	進出口押匯代理收付事項

痔瘡便血　唯一服藥

夫痔瘡一症起因發於大腸內纖毒熱外攻現痔肛門若僅用一般外搽藥乃係揚湯止沸難免復發本藥效能內清腸臟毒素根本除新一劵永遠的辦法愈後永無再犯用此藥治愈者不可指計

各埠約房皆售　或逕函奉天城內軍需街四號李郁生寄廬

定價　五角（二日量）　一元五（十二日量）　三元（三十日量）

說明書附藥盒內函購不加郵費

化痔靈

青年表行

專售高尙鐘表眼鏡

奉天

兜安氏小粒通便丸

爲最完善之通便藥兼具輔助消化調理胃酸之功且藥性溫和久服無癮

LLP 839

865

經濟與產業

關于滿鐵增資
日滿近接之左證

滿鐵增資今夏以來關聯同社來年度事業計畫、呈表面之問題化、以來約半年經迂餘曲折、愈愈八日於日滿兩國爲發表、觀該內容、增資額達六億圓、其內譯日本政府三億圓、對政府以外之株主、二億圓、滿洲國政府五千萬圓在滿民間五千萬圓、當初之現地案倍額即七億圓增資案爲一億減低、而該內容、當初之案、日本政府四億民間株主二億、滿洲國政府一億、加變化日本政府一億滿洲國政府五千萬圓各爲減低、說事實日本政府之臉時下現狀爲深刻需呈者、于同時於次之諸點、有意義深之示唆、

一、滿洲國政府之資本增加、於滿洲國產業五年計畫遂行上鐵道所有之重要性等不要冗言大豆之增產煤、鐵之增掘不有隨伴之輸送計畫、不爲何等意味之重要性鐵道、港灣、自動車網之整備今依產業經濟上之觀點、輸送網之整備爲考慮、滿鐵之擔不經濟線國鐵今呈滿鐵黑字之源泉化、期滿鐵建設對滿洲國之產業政策、有至大之關聯、政府一應對滿鐵之關聯、要問題化、雖日滿一體如現在之場合日本及滿洲均自殘約氣分多之場合、滿鐵自体亦該活動範圍存大陸之時滿洲國政府及他人行僕之交際非好都合、茲滿鐵、滿洲國政府之意見有完全一致滿鐵亦外國爲株主謀新機輸化、滿洲國亦對純手的外國法人爲出資之大英斷政行、勿論當初之一億圓出資案、迫半額之五千萬圓爲減低、然不捨原則、次考慮說述之日本金融市場之關聯、

一、滿鐵及日本金融資本、滿鐵創業以來、有繫密之因緣爲衆知之事實觀現象的、滿鐵社債爲日本起債界之花形、滿鐵株爲兜町之堅實投資株、呈尊里勿論現在滿鐵地位不變最近之金融市場、因公債インフレ資金擴張潛在的氣勢有高利廻之傾向且同社之社債量頗多、對投資家連與『又滿鐵』之觀、是爲一事實、一方於金融統制之立場、有假令物資之賸入雖日本還流資金、依大陸之流出、日本市場之公債消化力呈鈍化是亦爲事實、更又假令滿洲國政府雖出資於日本有圓資金調資之要、又資金之滿洲流出爲招來勿論於日滿一体之見地、於大陸建設察、極爲不合理 然日本國策事業之程度之等之考政府乃至金融市場當於今次之滿鐵增資、當初計畫一億削減、爲六億更滿洲國政府出資分、爲一億之半額五千萬圓殘額五千萬圓吸收滿鐵社員之ポケツトマネー、爲購買力吸收之一助、謀日本金融市場之負擔輕減何資本金十億圓之大會社出現、僅不經半歲爲實現、表示日本之經濟力强靭性爲日本對滿積極政策之具現要注目、

產金法改正內容
金地金賣買手續改正

【新京】政府晨支給奬勵金及補助金、着手產金增產對策、今回更實施金店之許可制、隨伴之關于產金收買法改正、審議中、經所定之手續以十四日付爲左記公布產金法中爲左記改正、

一、第七條之次、加左記二條、第七條之二金地金金會合又金主材料者以賣買爲業欲經營者、要受經濟部大臣所定之許可第七條之三經濟部大臣、認必要之時、關于金之價格又金之使用制限其他金使用、得必要命令發令、

二、第九條爲削除

三、第十條如左爲改正

第十條左記各號之一該當者、處於三年以內之徒刑又一萬圓以上之罰金、但當該行爲之目的物之價格之三倍超一萬圓之時、罰金定爲當該價格之三倍以下、

（一）第二條第三條又第四條之規定違反者

（二）不受第七條之二之許可金地金、金合金又金爲主材料之物之賣買爲業經營者、

四在第十條之次、加左之一條

第十條之二基第七條之三之規定違反發行之命令之者、處五千圓以下之罰金、

五削除第十二條第十三條於第十一條之次加左之一條、第十一條、關于第十條、第十條之二百第十一條之規定適用、關于康德五年勅令第二百二十五號、行政法規之罰則適用、

附則　本法自康德七年一月一日施行之本法施行之際現金地金金合金、又金爲主材料、物之賣買爲業、經營者本法施行後、二個月內不拘第七條之二之規定得營該業務經營前項揭出者、前項期間內基第七條之二有許可之申請之場合對其申請迫拒否處分之日又爲前項同樣、

金狀況之不振打開並產金增產五年計畫之促進之起見、爰設置增產金收買劃店、貴金屬商等之金取扱增制反次採用今回、金業發之許可制、關于金之價格、金使用制限其他地金之使用等必要命令之權限向經濟部大臣爲付與、以金圖產金增產、密輸防過、增產金集中等之諸般施策滿洲國亦準於日本側之八金以之金使用制限措證、考慮國內金之使用制限近基改正產金收買法由經濟部大臣、謀適當處置對國內產金確保對政府之積極的態度、隨件時局之進展認情勢之急

金收買改正
十四日公布

【新京】隨伴金店許可制實施金地金、金合金及金爲主材料大物賣買爲業者於申請君往所其他向經濟部大臣決提出方針隨伴右該收買代之施行規則改正以十四日付爲公布

產金收買法改正

【新京】於經濟部產金收買法改正之際、發表左記當局談、政府鑑最近我國之產金情況以其增產助成並產金收買之確保之目的、爰公布產金補助金及產金奬勵金交附規則爲實施、今回並行之、對產金收買上法、斷行一部改正、右關係之取締爲嚴重、以對敍上之目的達成、期無遺憾列舉右改正之要點如左、

一、金地金、金合金又金等主要材料之物之賣買爲業欲經營者（所謂金店貴金屬商等）經濟部大臣之許可爲必要、本法施行之際規右營業實施者二個月以內、收非受營業許可、其營業繼續不能爲、

二、經濟部大臣應於必要、關于金之價格又金之使用制限其他、得發必要命令、

三、強化罰則規定、又于同時加休形、尙本法自康德七年一月一日爲施行、

金取扱業者
採用許可制

【新京】政府近時爲產

滿洲之代用パルプ工業
四大會社設立之現況

爲紙漿資材之不足對策、代用紙漿之製造、爲考慮已爲パルプ等、於日昨爲製紙 用呈工業化、於滿洲、亘於南北、散在之低地帶叢生之葦及全滿產出之大豆稈爲著目均爲多年パルプ抽出之研究對象、於採算的並質的、爲有望視決工業化方針、現在滿洲內操業中或設備中者、錦紡系康德パルプ五子系錦州パルプ滿洲豆稈パルプ之三社也而康德パルプ已開始操業矣、滿洲豆稈パルプ亦已完了工場之設備、十二月下旬爲操業豫定錦州パルプ亦着手工場設備之一部工事、三社完成目標數生產之場合、四萬五千噸之大量代用パルプ爲供給、比實重視量之際纖細國策上佔相當之任務各社概要如左

△豆稈パルプ

於滿洲大豆稈、對大豆生產量、暑爲同一年年存大体六百萬程度之生產ヽ此中爲燃料大半爲消費者殘餘使用爲肥料長時日間依滿鐵其他之研究、愈愈呈工業化、康德四年九月酒井纖維、與銀、滿鐵、滿典等共同出資之資本金一千萬圓、依半額繳付爲創立、

考慮工業用水、電力、輸送關係、大豆出貨等、在奉天省開原街、收買約四千坪之土地、已着手工場建設、該社設備之機械大部分爲先進國瑞典製、此費用約四百萬圓、其他工場建設費原料及收買費等以約七百五十萬圓爲建設、此他爲電氣、曹達自給之起見、電業並滿曹各各近接、建設工場、包含之爲達 總計千二百 餘萬圓、

爲同社第一期計畫、由原料六萬噸製造一萬五千噸之紙漿、製品全部向福井爲送致

該所要之電力四千五百基羅曹達約五千噸、均樹立自家製造供給爲目標、原料大豆稈、支出三萬圓之奬勵金、協力農事合作社及各縣旗、任蒐貨以開原一地有二萬噸、爲沿綫各驛之混便輸送豫想三萬五千噸之蒐貨、已去年度之蒐貨勵分、達四萬噸餘、操業待機之同社製品人絹 用パルプ一萬 五千噸、爲第二期計畫其半分爲自家工場製作包裝用之紙製造二千噸程度爲製造豫定

同パルプ比木材纖維短波形仲度爲多、共反面保溫力强灰分稍多雖有不純分、木材紙漿變混合之場合得相 當優秀的特 採用紙、

同社爲設備充實之起見近斷行倍欵二十萬圓增資現爲認可申請中、

△康德パルプ

遼河流域之營口上流約五軒之地爲中心叢生之葦爲原料以人絹用パルプ製造爲 目的、錦紡全 額出資下康德三年八月營口市創立之資本金五萬圓、半額繳付迨七百五十萬圓爲增資、代用パルプ工場、係最初之創業、成績良好、同工場之製造依マグネシヤ法 人絹パルプ四千四百餘萬封度、製紙 用千九百餘萬封度、日產二十噸製造目標、所要原料葦、爲百噸、將來爲日產五十噸生產之豫定、

△錦州パルプ

康德パルプ同樣葦爲原料製紙用パルプ製造爲目的、康德六年二月、以五子系資本 資本金三 十萬圓、七百五十萬圓繳付、在錦州市爲設立

廠地決於大連河流域、近着手工場建設、同社製紙用パルプ一萬七千噸製產紙爲日產五十噸、人絹用紙漿、曾不爲製造、同社依亞硫酸法、處理之、謀製紙用紙漿之製造爲目標、試驗結果期待相當優秀、又全滿葦之年產、大体五萬七千餘噸、此中除

萬二千餘噸葦パルプ原料アンパラ住宅資材用、四

羅津貿易旺盛
比去年呈倍加

【羅津】俱與東北滿輸出入貿易之急激伸張、羅洲稅關羅津辦公署之收稅狀況爲頗好成績、貿易港羅津之實餘爲如、實表示由忙時其礎的建設材料、機關類調稅爲多多數除之本年度既突破之百萬圓比昨年之三百萬圓爲二倍之激增、於年末更期待七百萬圓、

簡易保險
公積金委員會

【東京】保險院十一日開催昭和十四年度第五回簡保積立金運用委員會簡保積立金及郵便年金積金貸付內定之件並同公債金社債購入 之件爲審議今回 之新規放資額 、對地方公共 團体、放資 六三九萬七、八〇〇圓、社債購入八五〇萬圓、合計一四八九萬七、八〇〇圓、地方自治團体及法人組合之貸欵內定之關係分如左借入申込者事業貸付內定額大連市住宅四一、〇〇〇圓、關于社債之購入、對前記借欵方針于同一方針之下爲審議而見決之決定、

（甲）日本製鐵株式會社、社債一〇二、五〇〇千圓、

（乙）華北開發債券同一〇三、五〇〇千圓、

（丙）滿洲拓殖公社社債同一〇二、五〇〇千圓

圓流通圈貿易
出超達一億二千萬圓

【東京】大藏省發表（單位千圓）十一月中對滿洲國關東州中華民國及香港貿易概況、

本月出超一億二千五百八十萬圓（前年同期出超七千八百 五十 三萬二千圓）

一月以降出超九億六千六百七十萬三千圓（前年同期五億五千六百六萬圓）

百貨店組合

【新京發】隨伴於日本對滿輸出統制之一元化以全滿百貨店業者屢屢開催懇談會、傾心對策、近爲全滿百貨店組合結成同百貨店組合、關東州包含之全滿主要都市百貨店、一、關于生活必需品、由必需品配給會社、配給一括入手、組合員、配給之關于生活必需品、由日本輸出組合受配給以謀輸入組合之代行機關、結成首都準備協議會、自來日十四日午後二時開催於國防會館由經濟部稻次商事科長出席關于當局之意組合側之意向相互交換意見

專賣總局官制改正

【新京】滿洲國政府今回決定小麥粉之專賣開始、專賣總局官制及專賣署官制之各第一條專賣品目中追加『小麥粉』十四日附同官制改正之件爲公布、隨伴之專賣總局及專賣署之職員亦決增加以同改正官制公布之、

滿洲武田藥品
工場建設

株式會社武田長兵衛商店、滿殿滿洲武田藥品株式會社（資本金三百萬圓）創立既於藏西區工場敷地四千五百坪之手當爲完了、來春早早着手工場建設、完成後從來之滿洲、向中國武田藥品謀現地製造

琺瑯鐵器
之統制品

爲低物價政策即應之起見、義奉天鐵鋼配給統制委員會關于琺瑯鐵器製品之製造、爲本本度第一回配賦百貨廳向滿洲成琺瑯、東洋琺瑯、中山鋼業所、新利琺瑯、泰琺瑯 之五社、爲配給廿八種之規格爲指定、今次瀨完了一部製品、近於同委員會、如原價計算、算定正價格、定于同時、販賣業者亦由市中商店選擇指定、向市場爲放賣、同規格製品萬能桶、平洗面器、鍋、茶瓶等爲一般家庭用琺瑯鐵品、製品有之證卜印一見統制品之旨爲判然造年末迄俱與鉛錠板製品（七種）向市中爲發出

聯銀券發行

【北京】王時璟臨時政府財政部總長、十二日夜於政府成立以來二年間之財政狀況放送之際、抵觸中國聯合準備銀行之現況最近之聯銀券發行額達三億六千二百萬圓、比本年度上半期末六月末現在之二億六千四百萬圓、爲一億圓餘之增加、更比十月中旬之三億三千八百萬圓爲三千四百萬圓之增加於臨時政府治下、聯銀券之普及即爲治安顯著之回復證左、又聯銀券貿易通貨之機能附與之滙兌集中制之實績、本年三月以來迄十月三十一日英貨百九十六萬三千五百五十九磅、米貨三十一萬一千丙八十五弗有集中換算國幣是四千萬圓突破之豫想外好成績貿易通貨之聯銀券機能並期益益强化、

因日滿商事增資
政府七百五十萬圓

【新京】政府今回決定日滿商事之增資共爲第一回政府繳付七百五十萬圓爲支辦込康德六年度特別會計第二準備金支出之件以十四日附爲公布

補血・强壯

保利他民（ポリタミン）

主治範圍

病中病後衰弱之人
食慾不振胃弱之人
產前產後病弱女性
虛弱體質的幼小兒

保利他民的主成分、是曾經過人工消化的動物性蛋白質即所謂蛋白質的精華阿米諾酸。服用以後、得無勞胃腸消化、而即能構成體內各部組織、以肥體豐肌、製造新鮮血液、以滋養四肢百骸、是以縱如上述病人等之消化不健者、也得安全應用。又本劑因能增進食慾、調節新陳代謝、鼓勵全身精力、補助自然治癒、在常人服之、亦可增進健康、避免疾病、尤如應用於肺痨等慢性病人時、堪稱兼有營養與治療作用的合理補劑。

包裝

保利他民液　小瓶 一・五〇圓　中瓶 二・五〇圓　大瓶 五・〇〇圓

含藥各種保利他民　小瓶 一・五〇圓　中瓶 二・五〇圓　大瓶 五・〇〇圓

保利他民粉　一・〇〇圓

保利他民片　八〇五　一・五〇圓

各大藥房均有經售

發賣元 株式會社 武田長兵衛商店　總行 日本大阪市東區道修町

39(5)112

奉天商工銀行

本店	奉天市城內軍署街四五	電話代表 四—三〇一一
十間房支店	奉天市商埠地二三經路四三	仝 二—二〇七八
商埠地支店	奉天市商埠地馬路灣東一二	仝 二—三九六一
平安通支店	奉天市平安通一三番地	仝 三—四六三一
哈爾濱支店	哈爾濱道外正陽八道街	仝 八—五一一
鞍山支店	鞍山市北三條町三六ノ二	仝 三四三二

營業項目

（存欵）定期活期通知特別活期各項存欵

（放欵）不動產抵押商品抵押貼現等

（匯兌）國內國外電匯票匯

（其他）代收欵項及其他一般銀行業務

天壤懸殊

無論小菜湯羹、不加味の素、淡而無味、怎能下咽、一擱上味の素、立變清香、與前判若天壤！美味的命脈、一試便知！

味の素

（味之素）

盛京時報

晚刊共三大張半

晨刊

時論

全面的和（上）

汪先生何以於離渝之後。還發表所謂艷電？因為他所嘶求的是全面的和。因為他的主張。在最高會議。雖然說了不知多少次。而從沒有一個字。能傳到全國人民的耳裏。他在最高會議裡。垂涕而道。的確人人感動。沒一個人能駁他的話。但是他說只管說。而說完之後。只要老蔣一聲吩咐。不得發表。宣傳部欽此欽遵。便一個字也發表不出來了。他所嘶求的。是全面的和。他在最高會議感覺絕望。纔決然離渝。發表艷電。想以他的主張。喚起民衆。促成全面的和。

汪先生何以於發表艷電之後。自己關閉在河內的一間屋子裡。至於半年之久。河內的法文報紙。說他和閉門的苦行僧一樣。大約半年之內。他乘車出門吸吸外間新空氣的次數。不過三四次。他所嘶求的是什麼？是全面的和。他有單獨出來主持和議的決心和魄力。但他不願。因為恐於全面的和有礙。

汪先生何以於半年之後。去東京。來上海。以及北平南京廣州等處。毅然決然主持和議？他所期求的。是全面的和。但是他不能老等。他不能眼看着國家民族一步一步的走向滅亡之路。而不想法子挽回。他所以毅然決然的出來主持和議。但他的做法。是想以局部停戰。做到全面停戰。想以局部議和。做到全面議和。這種心事。半年以來。漸漸的為國人所認識了。

今日以後。如果局部停戰局部議和成為事實。這種責任不在汪先生。因為汪先生以前所嘶求的是全面的和。如今所致力的。也是全面的和。然則是誰障礙者阻撓者。使全面的和不能實現。使汪先生不能不先從局部停戰局部議和著手呢？無疑無貳是老蔣。

老蔣為和的障礙者阻撓者。是無疑無貳的了。然則老蔣能戰嗎？不能。既不能戰又不能和。做什麼呢？呸。偏安！然則偏安能偏得下去嗎？不能。

最近南寧失守了。在南寧失守的吃緊期間。老蔣做什麼呢？『飛蓉』。為什麼飛蓉呢？為的是他兼四川省政府主席。他要料理四川省政府主席的事。自然只好將南寧失守付之不見不聞。正如四川省政府主席管不了廣西省政府的事一樣！這是十足的偏安心理之表現。照這種做法。他將來或者還付兼成都市長重慶市長的。因為他以為只要牢牢守定了四川。其他一切。可以不顧。

牢牢守定了四川。這種偏安打算。在老蔣看來。是唯一的必要。因為老蔣只要坐在四川。高唱抗戰。共產黨無論如何磨擦。總還不至於決裂的。如果四川去了。走到西安。那就即使高唱抗戰。共產黨因為地盤關係。也不能不和他決裂了。所以四川是要守定了的。至於南寧呢。那怕再丟掉幾十個八個。在老蔣看來。全不在乎。

新任土大使晉宮 捧呈信任狀

【東京十四日電】新任駐日大使蕭利特、蔣克氏十四日午前十時半晉宮、十一時在鳳凰間親野村外相侍立之下、謁見天皇陛下、捧呈信任狀並前任大使之解任、其後該大使伴同夫人及令愛參進宮闕、謁見皇后陛下、

新政權垂成汪整頓幣制 將創設統一通貨

中華日報論法幣不能維持

【上海十四日電】當新中央政權成立在即、汪精衛一派、對法幣問題、謀着手處理、頗為各方面所注目、十四日之汪派機關報中華日報、表明關於解決法幣問題之見解、指摘不可維持法幣之理由、述創設統一通貨之必要、其要旨如左、

一、法幣乃英華關係之象徵、法幣制度成立之日即中國對列強之倚賴、歸納為英國一國之日也、而英華間之此種關係、不適應遠東日英美勢力相對立之現狀、故其不能不沒落而沒落也、中國之旣存國際關係、已不能繼續、抗戰之現狀、已無可否定於此意義下、法幣制度、當然不能維持、

一、中國政府為阻止、法幣沒落所取之方策、除強化國民政府之權取外、即不得不借疑、填補抗戰間消費之準備金、強化物資、以隱蔽法幣價值之跌落、此種辦法即所謂崩壞法幣之社會的基礎、阻礙法幣之國際關係、喪失法幣之信用、我等防止法幣暴落之辦法、使國民經濟與不明究竟之抗戰分離、寓重慶政府不能再存此以上之浪費、且阻止重慶政府發行外債、再有重要者即速以和平收回陷落地區、復興交通、安定秩序、使生產力復上軌道、實為此際阻止法幣暴落之辦法也、

一、關於法幣將來、當有如何變更、今尚不能斷言、然我等大致有下列見解、

中國必有統一的貨幣制度、而貨幣之國際關係、即友好的合作也、不為國際資本相互間之勝力所支配、且於此狀態下、不應以貨幣問題着手、而應以政治運動着手、故望國民一致完成和平運動之工作建設獨立自主之國家、

臨時政府捐款 對日軍派特使

【北京十四日電】臨時政府、十四日下午、以齊治安部總長為政府代表使其往訪華北軍司令部並日本海軍武官府、對友邦日本不絕之援助、表明感謝之意、並對陸軍捐贈五萬元慎兵金、對海軍捐贈一萬元云、

芬蘭軍大反擊 芬蘭國防軍步兵部隊之突擊

天津問題善後措置 年內將見解決曙光

【東京十四日電】克萊基駐日英國大使、此次邀哈巴特天津領事至東京、關於華北通貨、現銀、滬兌等問題、聽取現地案、與戈爾大使磋商後、最近即當對外務省提出某種解決案、日英懸案就其天津問題之後、完全於年內解決之意圖、而英國於歐洲戰爭勃發後、舉凡遠東外交、均決定一任美國、關於包括天津問題之日英關係、其大綱有殆皆委任戈爾大使之事實、於野村戈爾會談、除折衝在華美國權益問題、日美通商條約問題外、並提出實際問題英美共通問題之九國條約、長城開放、華北滬兌等諸問題、尤其關於天津問題、有進行與在華美國權益問題合併解談判之意義云、

蘇聯駐意大使 突然返還本國

【羅馬十三日電】據十三日當地外交界方面之消息稱、前於十一月三十日到抵羅馬之新任蘇聯大使尼哥萊、高劉爾金氏、以接本國政府之召還命令、十二日夜突然返回莫斯科、而到任以來已十五日現尚未呈遞國書、而此次突然歸還莫斯科者、頗引起各方面之關心、據羅馬通者方面、觀測以上、乃蘇聯大使館館員之說明『為因關于蘇芬紛爭、所行之法西斯蒂黨員之反蘇示威運動並關于呈遞國書手續不滿意大利政府對該大使所取之態度所致云云、『該大使之歸國、因為十分唐突、故無待目下因賜假休假而滯在於日內瓦之列翁、赫爾房特代理大使歸任之暇』等云、而消息靈

桂省反蔣聲四起

【香港十四日電】據確實消息稱、廣西士紳將領以連名反共通電之契機、廣西省內之反共機運亦因之而風靡全省、不特軍界政界、即廣至民間亦掉波及矣、主謀之陳鈞、嚴培英已設立有力之反共機關與湖南、雲南、廣東取以密接之聯絡、而頻策動擴大實際運動之發展、蔣介石鑑此事態之重大化、對於白崇禧、黃旭初要求鎮撫反共將領、一方省政府及省黨部亦鑑及省內之反共風潮、十一日對全省命令取締自動的沒收一切之共產主義之文書、對共產黨員亦取以嚴重之監視、如斯廣西軍閥已棄以來所執之擬裝左傾之假面、擲去被壓迫者之態度、最近由重慶及湖南方面潛入廣西之多數共產黨員及宋子文華僑會對牙城以桂林支部之廣西左傾分子之間、突如惹起甚大之恐慌云、

◎ ◎ ◎

大和號離河內

【大阪十四日電】會於十一日由盤谷出發就歸還飛行途『大和號』、在河內三宿後、十四日午前十時二十三分（日本時間）由該地向廣東飛行之旨、大遞局已接到此電、

德蘇物資交換 協定近將簽字

【華盛頓十三日電】前於十月廿六日以來、約歷七週間滯留於德國、關于德蘇通商關係促進、與德國側重行協議之經濟使節台維奧德造船工業人民委員一行、十三日夜已就歸國之途、據有權威方面談稱、關于物資交換之新德蘇協定、近將於莫斯科簽字云、

烏路圭海上戰

【倫敦十三日電】英國海軍省、十三日關于烏路圭海上之英德海戰、發表如左、

德國海軍袖珍戰艦隻一在烏路圭海上、與英國輪船三隻海戰之際、伞蒙我方砲擊、德國軍艦、似欲向拉布拉塔河口避難、現英國軍艦依然追擊中、

英公使館發表

【蒙德維多十三日電】蒙德維多英國公使館、十三日夜發表如左、於磅達、迭萊斯迭海上之英德海戰、愛賈克斯（六、九八五噸）阿基萊斯（七、〇三〇噸）及愛克塞達（八、三九〇噸）三巡洋艦、均已參加、三艦雖皆蒙損傷、然幷無一隻被擊沈者、

梁院長抵北京

【北京十三日電】維新政府行政院長梁鴻志氏及溫宗堯、陳群諸氏、為出席臨時政府成立二周年紀念式典、並第七次聯合委員會、已乘十三日午後八時半列車抵北京云、

蘇芬全面接觸火 歐洲情勢呈新開展（三）

尤堪注目者、蘇聯之此次侵略芬蘭、其背景不外為行使武力之國際赤化計畫第一步也、夫其承認狄里由基人民政府、即對此芬蘭新政府、為芬蘭國蘇聯化之第一着手事宜、日前既行波羅的海沿岸三國之赤化工作、今復將開始芬蘭赤化工作、則今後蘇聯國際赤化之展開、殊堪注視、

緣蘇聯之侵入芬蘭、乃豫期必有之行動、北歐諸國、自無論矣、即對世界各國、亦予異常衝動、觀迄今各國動向、大體如次、英國以訴諸戰爭為罪惡、由對德宣戰乃至此次蘇聯發揮暴力、認為無何等首肯之理由、而英首相三十日在下院衛軍論非難蘇聯之行動曰、『英國政府、以此次蘇聯加諸小獨立國之新攻擊、最為遺憾、英國對於蘇聯以必須保障本國安全為理由、對芬出此措置、絕對不能承認、』

觀此英國表明徵溫的立場、思之良可笑也、蓋英國非常努力、不欲與蘇樹敵、此在英國立場、固屬當然、顧愈將蘇聯對英問鼎輕重之心、尤有進者、芬蘭政府對蘇聯之侵略、提訴國聯、國聯已予接受、近開理事會審議、英國對此、果出如何態度、實一疑問、况最近頻傳蘇聯斷行進出南歐之際、英國動向極堪注視、

美國接到蘇芬斷絕國交消息、立即聲明有斡旋解蘇芬紛爭之用意、傳達關於蘇聯政府、其後、對於蘇聯行動、頗有憤慨之勢、羅斯福大總統攻擊蘇聯曰、『愛好和平之國民、一致以國際紛爭仲裁者、擬彈劾此次之行使武力、芬蘭亘長期有名譽的和平之記錄、故美國溫情、加諸彼身、乃當然也』、是表明美國對芬蘭同情之態度矣、

此乃美國基於對芬蘭之特殊事情、方有此舉、輿論方面、盛言對蘇輸出飛行機道義的禁止、或更進一步、斷絕對蘇關係、庸詎知美國即有通天手段、恐亦止於此矣、縱能出諸超此以上之態度、蘇聯亦斷行不變所信、

德國對於此次蘇聯行動、陸續持好意的中立、此所宪分豫期者也、準諸現在德國立場、蓋德國亦無變更現在親蘇政策之何等理由故也、

從而德國對於芬蘭之立場、以蘇聯要求為至當、以為妨碍芬蘭與蘇聯和解者、為英國之策動、果然、德國當局發表見解、

芬蘭問題、乃一當然結果、蓋其與某強大國家、毗連國境、怠惰忽視、不與某大國進行和協諒解、竟而信賴英國、英國者、一旦於重要關頭、便棄信義於不顧、乃猶甘為其走狗、此次戰火之起無足怪也、

英國以為使戰爭長期化為有利乃利用北歐獨占勢力、族使芬蘭、妨碍與蘇間滿和解、然爭紛已在軍事行動化之現在、英國對於北歐一角、未負何等義務、自地理上觀之、又與芬蘭、地理隔絕、軍事援助、有所難能、途豹變極冷淡之態度、

（未完）

河相公使歐美出張

【東京十日電】被命為無任所公使預定以十月之期間出張阿米利加州、動亂歐羅巴之外務省前情報部長河相達夫氏、帶同情報部囑託之落合孝輔氏、乘十四日午後〇時廿分東京驛出發、臨卷之列車、受澤田參謀次長並以外多數之官民歡送、乃登上赴任之途、於驛前語及、當此注目日美關係之時、余將視察美國之實地情況、尤其關於明年一月二十六日發生廢棄通商條約效力之時、余尚能滯在於紐約、以觀美國動向之趣味、即中南美亦將親身閱視、至歐羅巴之時、大致、至明春亦得親視戰時下之各國民狀態、再對於蘇聯亦余所願往者、並將會晤斯達林、隨乘午後三時出帆之淺間丸赴美國矣、

圍繞國聯票決棄權 國府內部糾紛議擴大

反對孫科空氣頓呈激烈

【香港十四日電】據重慶來電稱、自行政院改組問題以來、國共對立及國民黨內部、紛紛議論於國際聯盟對蘇聯制裁案票決定棄權、該說益加增大、致目下對政府當局不滿之于右任、許世英、蔡元培、李石曾等國民黨元老、以該棄權乃放棄於聯盟之正當權利、痛烈攻擊政府當局之錯誤、並對蔣介石作種種建言、外交部長王寵惠、陷於極困難之兩難地位、一方應馮玉祥邵力子等要求電、急自歐洲歸來之孫科入重慶、已迫在目前、反對孫科之氣運於國民黨元老派及地方實力者之間依然深刻化、孫科雖對國共兩黨間盡力調停、然孫科從來固執增長容共、結局當無結果而終、目下於昆明滯在中之孫科、於入重慶之前、招致其心腹劉維熾、聽取國內情勢之視狀、考慮對策云、

對於排共將領 中共積極反抗

【天門十四日電】據最近為當地之日軍捕虜而由襄陽之敵脫逃將校之言、謂中國共產黨對抗最近地方將領之反共氣運激化、對此等反共將領企圖積極的反抗、使於其麾下軍隊之八路軍有力分子為指導者之秘密特務隊侵入、開始內部攪亂並反共分子之暗殺云、中共之此種工作、對於第五戰區之李宗仁軍及王纘緒之四川軍亦活躍展開、八路軍代表董必武新四軍代表周恩來軍之蘇聯人顧問一同、將最近由蘇聯歸國之華人六千數名、組成秘密特務隊、侵入至荊門之漢水前線、攪亂李宗仁王纘緒軍、而收容動搖分子於八路軍新四軍系之遊擊隊、謀增強勢力同時、活動於反共和平分子之暗殺、兩軍之防共感情亦愈形深刻化、然中共側之攪亂工作已相當奏効、故第五戰區之敵陣營、益加混亂、

日機空襲金華

【〇〇基地十三日電】連日飛炸錢塘江南岸敵據點之今西部隊竹下隊、十三日上午十一時、急襲浙江保安隊司令部、並劉建緒之第十集團司令部所在地金華、向於金華車站附近之軍需品倉庫及密集部隊投彈已與敵以徹底打擊見軍需品倉庫起大火災後全機平安飛還云、

日軍在道揚橋擊潰敗敵

【漢口十三日電】日本島山、石丸兩部隊探知屬於敵保安第五團之約三百敵兵、欲破壞德安西南方四公里道揚橋附近之橋梁、十日拂曉、兩部隊於緊密之連絡下、將此包圍急襲、壯烈戰鬪之結果、敵遺棄屍林武器等多數潰走、

恭頌渾河村代理村長郭景春之德政 由渾河村公所成立以來村務始終未善所以今秋由縣長親自代理委令久於村務之郭景春代理村長自蒞任以來辦理一切行政事宜上不悞公下不虧民民衆均感公德今因合併村務希望郭君負責任渾河村村長而地方榮幸則人民有賴焉 渾河村所屬 沙岡子屯長金占一 馬總屯長馬榮恩 上河灣屯長王恩山 裴猪圈屯長李春魁 等與各牌長全啓

地照紛失聲明作廢 啓者敝人於民國八年四月八日領得吉清字第一六四三二六號地照一張坐落教化縣高松樹屯興隆河計畝田七晌東至道（王振清）西至周姓南至周姓北至河又民國十一年四月十九日領得吉清第五一五二號執據一張坐落同前計畝田壹晌東至道西至周姓南至周姓北至河以上地照貳張於民國十一年八月二十四日因胡匪陷城一併遺失除呈請補發新照外特登報聲明作廢 教化縣 王振清啓

暮歲恩謝大賤賣 啓者敝店每值歲暮為酬謝顧客起見特將店中諸貨壹概減價壹個月懇祈諸君早臨是荷 各種呢絨 各種西服 男女大氅 皮毛物品 男女皮靴 壹律由九扣起八扣止 奉天浪速通三十七番地 千古連百貨店

失照聲明作廢 啓者敝人王衡三於民國五年十月間領得奇克縣荒地四段共面積六百三拾八晌領得小照在案因民國十八年俄亂將原照遺失除稟請縣署補發新照外合行登報聲明原照落於何人之手概作無效 敝人王衡三謹啓（毗連號 83 43 33 88）

地照丟失聲明 為聲明事敝人承家嚴杜壽山報領升科地一段計四拾畝六分座落長白縣十二道溝自家嚴於民國十九年十月得病驟亡地照遂致丟失敝業已呈請補發嗣後此照無論落於何人之手概作無效恐未週知特此聲明 聲明人 杜學義

戶管丟失聲明作廢 敝於民國十九年十月二十日價買孟纘山領名中則園地十八畝戶管一張坐落八道江南門外東至大道西至本地南至山根北至壩壕因在臨江縣公署更名投稅新戶管未及發下即事變丟失無論落於何人之手概作無效除請縣補發新照外登報聲明 權利人 八道江 王寶山啓

遺失租約作廢 鄙人租工業區土地興街二段四六號係國字一號領有奉天市公署發給工字七三三號租約一紙計中等七六方丈三三方尺因携帶不慎遺失無論何人拾得概作無效除呈請市署補發外特此聲明 高鴻賓啓

聲明脫離關係 敝人有子劉明亞者不務正業屢教不改將其逐出脫離關係除在當地警署呈報外再行登報聲明 昌圖縣金家村 劉東生啟

啟事退保 吉林粮米行街天野商店經理安治國於康德六年十一月四日作故所有安經理生前在外一切錢財來往應聲作保等事請於一星期內來天野商店聲明（由登報日起）清理欵項或退保手續如在期內不來聲明者過期敝人不負責任特此聲明 安治國胞弟安治平啓

失照聲明 逕啓者敝人有街基地壹段計壹畝五分在臨江縣官店街南至道北至劉姓於康德二年二月十八日在六道溝本宅因遭匪患將照遺失無論落於何人之手概作無效特此聲明 臨江縣民 趙喜發啓

解顧聲明 敬啓者鄙社外交員史海秋因有他就於康德六年十二月辭退此後該人在外所作何事概與鄙社無關此後如蒙惠顧請直向鄙社接洽可也特此聲明 合名會社 新興公司 電話（二）四六二二

イブセンペン

書寫流利 品質好 用之耐久 著名文具店均有售出

老頭牌鋼筆尖

警廳非常動員勵行 最後交通安全日
啓發市民觀念嚴守交通道德

於每月十五日施行之交通安全日、以本月十五日爲本年最後之安全日、有奉天警察廳、奉天交通協會、爲收始終之美、絕對以無事故爲標榜、施行最後之交通安全日、以下一致、因此奉天警察廳、於是日以一日間非常之警官爲動員配給於市街各繁雜地、尤其於浪速通、千代田通、平安通以及城內各交叉點使二名乃至三名警察官常駐、担當違反者之監視及交通指導等、努力於市民嚴正交通道德觀念之啓發、

洋灰暴利
經濟警察拆來罰辦

【新京專電】當此低物價政策實行時期商人理應自肅自戒、然而高抬物價者、仍大有其人、經濟警察官瀨不義、淸水淺一兩警尉、日前赴五馬路於福聚恒主人張德升處（年五十歲）該號查出所賣之洋灰每袋四元八毛或九毛、認爲與市價四元以內有暴利行爲、及經調查不諱、遂帶廳處以一星期之拘留、四十元之罰金、以警效尤云、

興安南省參事官會議

【新京專電】爲呼應積極的遂行興安振興之興安南省當局、准以十六、十七二日於王爺廟舉行興安南省參事官會議、由中央派遣興安局瀨崎參事官說明政府當局之意向、並聽取詳細之省政事情形云

城內車組合改選評議員

城內警察署管內人力車及乘用馬車組合會、頃以該會評議員任期屆滿、特於月之十四日中午、假城內署講堂、在該署派員監視之下、改選新評議員云

汽車碰汽車 兩敗俱傷

【新京專電】十三日午後八時五十分頃、元成鐵貂駛搭載市內義和路電電社員井上久吉之黃汽車一一九五號、正自兒玉公園前轉盤疾走中、突與自側面趨至羽衣町京汽車行一二六四朴月春運轉之汽車衝突、均各顛覆而井上頭部負有三月間治愈重傷

國防婦女會舉開役員會

滿洲帝國國防婦人會奉天市支部、爲期會務之向上、於月之十六日午后一時在加茂町該部會議室、舉開役員會議討論一切關係事務云、

同情週間自昨日開始 施療演劇募賑

奉天市第五回同情週間業於昨十四日起始舉行、已誌本報、前該週間內、除由鄰保各區委員等從事於義金之募外、並由醫大病院、滿赤奉天病院、市內各病院、齒科醫院等、於當日起至二十三日、亘一週間、對於貧困病弱者由鄰保委員交付滿赤所發行之免費診療券、前往貧施醫療、一方對於十七萬五千份之同情袋、亦自當日起、由各鄰保區開始向區內滿日住民等分別發放至於放送話劇亦自當日午后送起始放送更由協和市公署分會之舊劇部定於十六日午后起開演募金之舊劇、以期義金之獲得云、

滿事情案內所 特殊會社活躍

【新京專電】滿洲事情案內所、自大同元年受關東軍之指導以來、即成爲滿洲經濟事情案內所、同時經現所長奧村義信氏主宰之下、每年仰政府補助三萬圓、十四名之職員、對於介紹滿洲事情、則別開新生面、而以後來奧村所長之個人的努力爲中心、然因未具判然之法人格、即將影響於事業之伸揚、且資本的亦致生不便、因此、此次對以資本金五十萬圓（全額政府出資）之改組爲特殊會社、須觀關係各方面之意見一致、至於第一回之交付、計資本金半額之二十五萬圓、依此即繼承弘報處之現業部門之寫眞室、及其他之施設、更待第二回之交納、在社屋建設、可在社內、一眼望穿滿洲國之國勢與資源之展示室、放映電影施設等、更關於對日宣傳之資料蒐集、印刷、刊行、販賣等、亦積極的實施活動、自於初代所長、俟最近舉開創立總會後、即豫定推薦奧村所長、同時、並選出取締役五名、監査役五名云、

定例慰問視察 陛下御差遣滿上校

【通化】畏蒙皇帝陛下爲康德六年度之滿日軍定例慰問視察御差遣侍從武官滿豐昌陸軍步兵上校、而該侍從武官乘經由奉天十二日午後六時五分到達列車抵通化驛、立即入憩於田村旅館、十三日歷訪第八軍管區司令部治安部病院陸軍病院傳達聖旨預定乘十四日午前八時四十五分發列車歸還、

滿映四星到奉 今日登台與市民相見

對於本報主辦之讀者慰安大會特別出演之滿映明星〃周凋〃季燕芬〃劉春榮〃葉苓〃等已於昨十四日午后五時零九分許、隨〃亞細亞號〃快車受本報社關係者多數出迎中當刻着奉天驛、諸明星與出迎者分別寒暄後、遂即改乘自動車、前往下榻於奉天旅館定今（十五日）午后起即行分在亞洲天光兩院正式出演云、（寫眞即四星攝於旅邸）

吃苦力 工頭萬惡逼工人告狀 吞欵不開支
否則高抬價格支給物品

十四日鐵西區勳望街北頭窨窩棚居住苦力頭辛雲峰、將對市內大和區紅梅町八番地土木建築業中尾組之說論願、向大和署保安係提出、該係立召喚中尾組之代表者、調查實情、判明中尾組自本年九月二十五日以來、苦力工錢一人二元二角約五百六十餘圓尚未支給一分故已近年末、生活完全窮困、雖再三要求開支、亦不支付、且取代工資價格高於市價之現物支給等手段、司法係乃對中尾組嚴命支付工資、並嚴重說諭云、

意駐滿公使館武官 抵國都歷訪各機關

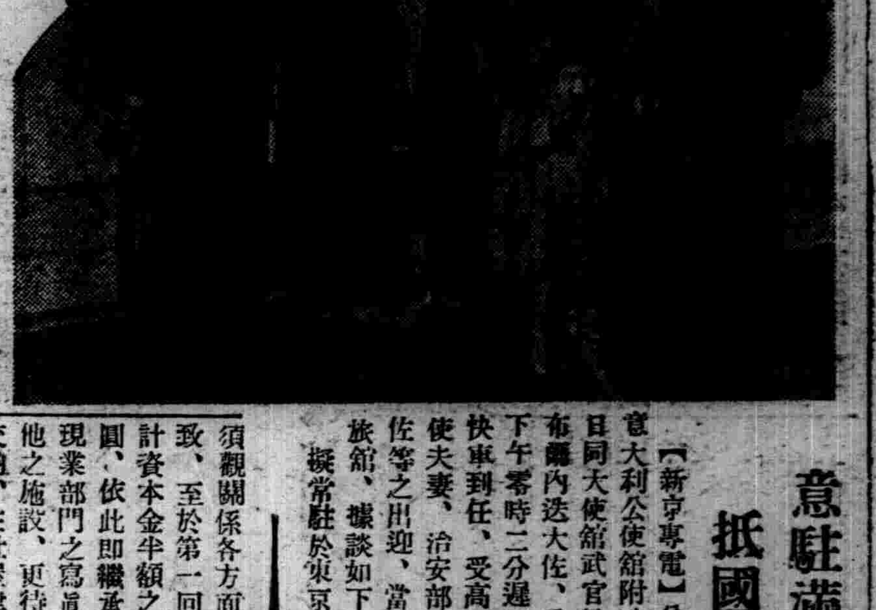

【新京專電】兼任駐滿意大利公使館附武官之駐日同大使館武官納利與布爾內選大佐、乘十四日下午零時三分遲到之望號快車到任、受高勳蒂澤公使夫妻、治安部之扳本少佐等之出迎、當即入大和旅館、據談如下、擬常駐於東京大使館、而關照云云、該武官與高公使夫妻、同共午餐後、即歷訪關東軍司令部國務院其他關係方面矣、再該武官、擬在京留四、五日後、即返回東京、於十五日上午參進帝宮、親謁皇帝陛下請安云、（寫眞即新頭之大佐夫婦與出迎之駐滿公使）

滿鮮華視察事務協議會

【京城十四日電】第十五回鮮滿華視察團體事務協議會、准於明春二月二十一日起以三日間於滿鐵鐵道總局開催、於鮮滿華鐵道及大阪商船在日本大連汽船日本旅行協會等關係者出席之下、對視察團体案內施行協議云、

全滿交通會社首腦在連聚議

【大連專電】爲達成全滿派斯車運營統合之整備、大連都市交通株式會社當局講究明年度對策、召集奉天交通、新京交通、奉北交通、奉南交通、安東交通等爲傍系會社關係會社哈爾濱交通等之首腦者、准於月之二十、二十一兩日、假大連大和旅館、舉行各交通會社首腦者會議、該社事業之明年度經費、約爲三百五十萬圓、較之全傍系會社高出一千四百萬圓之巨額、爲達成對應深刻化之資材難、以茲獲得萬全之物資改革、該社之機構擴充、確立資材配給部門、置中心於大連或新京、奉天之各會社、同時於內地置駐在員、擔當常駐之連絡等重要問題以下該會議之重要議題略述如次、

一、車輛對策、對於同外大連都市交通百二十和自動車除製造數百輛之輛、其他各交通會社亦新造七十輛、

一、物資對策 部分品購入對於配給車帶之對策（以下從略）

奉天省下經濟警察官第一回協議會

奉天省警務廳、對管下經濟警察官約六十名、爲使徹底適確之經濟警察之發動認識起見、特定由十六日起至十八日止之三日係間、在省禮堂開第一回下經濟警察官協議會、除受谷口警務廳長等對于經濟統制之指示外、並行關官之討議云、

熱河省警備隊出動 討伐越境赤匪

【承德十四日電】因華北日軍之治安肅淸之强行、已陷於窮地之共產匪軍、十日正午、頃越過熱河省灤平縣之國境、滲入滿洲國內、大事擄掠該地方一帶、接到此情報之灤平縣警務科、即時派去討伐隊、加以掃蕩、並熱河省警務廳、亦當即選出約三百之精銳、向現場急派應援隊、又聞該越境匪、曾架去因修築道路、而居留之無長工務處員日系現場監督二名、其安危頗堪關心云、

臨時物質調整局 今日舉行開局式

爲遂成市中物資以適正之配給而誕生爲市之外局之奉天市臨時物資調整局、已着着向實現踏進、市公署當局定十五日午後一時假市正廳舉行開局式、施行主任一名、專任屬官二名、主事補二名、兼任數名之任命云、

拐欵三萬元乘機而飛？ 紳士 在日本被捕

【福岡專電】因三萬圓拐帶嫌疑十四日於雁之巢飛行場被捕之一紳士、爲奉天大和區松島町四、都谷正男（三七）今晨八時半自奉天飛行場發經由京城午後一時十一分抵福岡飛行場、因據奉天警察當局之電話連絡、乃被相崎署小幡刑事拿捕、目下帶往該署調查中、然謂該並未持多金、又不似拐帶、

國軍視察記（五）

賜凱林

（其中有鮮系〇〇名）畢業之年限、豫科與本科共爲四年八個月

△教育之綱領、軍官學校爲養成優秀軍官、故對於學術及識能均加以嚴格的修養、謀軍人根本精神之普及、以期振起全國軍人之士氣是以

皇帝陛下特賜下列之聖諭、

一、確認日滿一體的觀念與建國精神及建軍之本義、以達道義世界之建設

二、鍛鍊軍人之精神、嚴肅軍紀、陶冶高潔之品性

三、培養軍官必要之知識能力

△入校資格與科目學生之招募凡國民高等學校畢業或有同等學力以及各隊推薦者、均有投入預科之資格、其教授科目、以普通科爲標準、爲倫理、倫理、作文、歷史（日本）（東西洋史）數學（代數、幾何、三角）日滿事情、語學（日滿蒙俄）本科有教育學、心理學、經濟學、法制學、宣傳學、軍事學

△畢業後之待遇預科生及本科二年全部終了後、日滿系學生、均須入現隊實地練習八個月日系生日滿隊各四個月、練習期滿、日系生入日本陸軍士官學校而滿系本科生一年十一月畢業、五月見習士官後、任官少尉、日本士官學校畢業來滿、仍然經過見習士官的期限、方能任官少尉、充當滿軍幹部

△學校之機標、自郭恩霖校長以下、幹事部、教育部、研究部及教導隊、教育部又分爲生徒隊（預科）與學生隊、現有文官七名、教官四十餘名、均係軍事專門人材、每天嚴格教導

河野隊長說明情況引入內參觀、現在已經建築完成者、至有六處房舍、兩所係講堂、（八個講堂）未完成的、有學校本部、二階樓房）及會議室均在建築中、首先入第四講堂、適值授課、每個學生體格健壯、剛正不撓其軍紀的肅能表現於外、記者等入室全體起立表示歡迎之意、然目不斜視、聚精會神、專心聽講、繼至第三講堂、正爲話學時間、教官正講解日本國家之特殊性、出第五講堂而入自修室、每個坐位之抽屜、悉行拉開、撿其原因、係使學生不每日如此整齊、養成有條、紊之精神、區隊長每朝實行檢查、正面牆壁、張貼有生徒訓、上書有、

一、以日滿一體爲信念、完成道義世界之先驅、

首都嚴行限制 浴場營業時間

【新京專電】首都警察廳保安科爲緩和煤炭之不足、對國都滿日兩系浴場之營業時間、乃行如左之改正、於近即可實施、即日系浴場自正午起至夜十一時止、滿系浴場自午前十時起至夜十時止、日曜及假日特別許可其營業時間爲午前十時起至夜十一時止、然鑑改正後、須勵行嚴守時間、違者將重罰云、

商工公會定期開總會

奉天省商工公會、茲於本月廿二日在奉天市公署禮堂、招集省下八市十三縣商工公會會長、副會長、常務理事、由上午九時半開常務理事會、由下午二時開總會、而在此以前、擬於十八日下午二時在奉天商工公會會議室、開省商工公會職員會、附議左記事項、

一、康德六年度追加更生預算之件

一、關于康德七年度事業計畫之件

三、康德七年度收支預算之件

滿洲國軍第八期軍醫候補生募集

一、募集人員 滿洲人約三十名、日本人約十名

二、採用後之待遇 於康德七年四月一日在陸軍軍醫學校入校、經過四個年修業后充用滿洲國軍醫、在校中一切費用均爲官費、

三、應募資格 國民高等學校以上或日本中等學校以上卒業及在康德七年三月有卒業希望者、並具有同等學力以上者年齡在康德七年四月一日滿十七歲以上二十二歲未滿者

四、試驗日期 由康德七年二月十五日起四日間

五、試驗地址 新京、吉林、奉天、哈爾濱、承德王爺廟、

六、志願書截止日期 康德七年一月二十日

七、志願書類其他細部 可向新京治安部軍政司醫務課或各軍管區司令部軍醫處接洽爲盼

治安部大臣 于琛澂

北安省各縣農事合作社職員募集廣告

一、募集人員 通譯員、經理員、事務員、檢查員、技術員計數十名

一、受驗資格 十八歲以上三十三歲以下而由中等學校以上畢業者或具有同等學力以上者

一、報名日期 自康德六年十二月十八日至二十二日

一、報名地址 奉天省公署實業廳工商科

一、提出書類 附有二寸脫帽像片之親筆履歷書及身體診斷書

一、試驗日期 康德六年十二月二十四日、二十六日二日間

一、試驗科目 具有募集人員五科中之一科之學識常識

一、試驗地址 奉天省公署禮堂

一、待遇 四十圓—九十圓

一、其他 其他詳細事項到報名處訊問可也

北安省開拓廳

停止更換株式名義公告

自十二月二十日起至昭和十五年一月二十五日開催之臨時株主總會終了日停止更換株式名義

昭和十四年十二月十五日

滿洲電信電話株式會社

南滿飜譯學會生招

◇本學會爲滿洲最高日語專門研究所

◇本學會爲各般語學試驗準備之學府

◇十二月十五日初等科新班開學 日語三個月以上程度 每日正午起始

◇實習部（午前班 午後班 夜學班） 中等前期、高等後期 中等後期、高等前期 初等後期、中等後期 初等前期、高等前期

◇本學會日本語課程完全爲日本人教師担任 惟有初等科與中等科滿人通譯補助之對於其他各科班隨意兼修

◇嶄新而懇切之教授早有定評隨到隨收

◇遠道通學給與乘車割引證

簡章 函索附郵四分即寄 電話（二）一七八八番

址 奉天南二經路南頭 轉賬 奉天二八〇九番

眼科聖藥

此二藥主治遠年近日內外二障各種眼疾新久眼病速服此藥順可全癒金內附詳細說明書

保目全睛丸

藥價保目全睛丸每瓶伍圓 外有速明精藥水每瓶壹圓 函購郵費一角

注意九和四十天

總售處 奉天小北城門外 德家藥店

鎭咳祛痰劑 親羅補 BROCIN

氣管枝加答兒
肺痨炎肋膜炎

凡有一切咳嗽，尤其呼吸器疾患之嗽病，並兼有略痰等時，惟用本劑方見其最安全最神確的癒全，並無些少副作用與麻醉性，

（奉呈說明書）

東京・室町
三共株式會社
大連出張所 大連市山合町四〇
奉天駐在所 奉天市平安町一〇

GDW牌滾軸瓦

膠皮輪馬車使用者注意

滾軸鋼瓦、車輪機關、如不耐用、困難萬端、本廠出品、堅固保險、如不應用、退貨退錢、零售批發、價目低廉、外埠函購、送達稱便、

奉天市大和區東亞街二段八號

極東工作所啓 電話二—一三三五

招募外埠代理

新高香蕉糖

少爺小姐們的伴侶、新高香蕉糖

新高駱駝

上野醫學博士指導 維他命A・B・C・D・E充分含有

讀書・運動 散歩等 莫忘携帶 與愛用 附帶彩品

銀粒仁丹

謹防假冒 仁丹 請認商標

化食

過食，胃呆，心口脹，見食生厭等皆因胃弱而生。此時服有強胃助化藥効之仁丹爲最宜。

解毒

仁丹之解除食糜中之毒質之効甚著，且滅菌力異常，故對由口侵入之諸病菌皆殲之而無患。

滋元

仁丹既効化食解毒之工作，且將其所攝之滋養，補給身體各主要官能，而使其興旺機能根造康健。

益血

仁丹中配有通行經絡之主劑，筋脈靈敏血管流暢，因之保溫補血驅寒之効尤爲著顯。

贈品出售

最新式樣 防共藥盒

係用輕金屬製成之、甚便携帶隨身。

附在銀粒仁丹伍角包

各地均有出售

森下仁丹株式會社出品

「煙鬼」的內容

本報今日（十五）在市內亞洲天光兩影院舉辦「電影慰安大會」。並演「煙鬼」等情。已詳另欄茲誌該片內容如下。—圖即兩個鏡頭

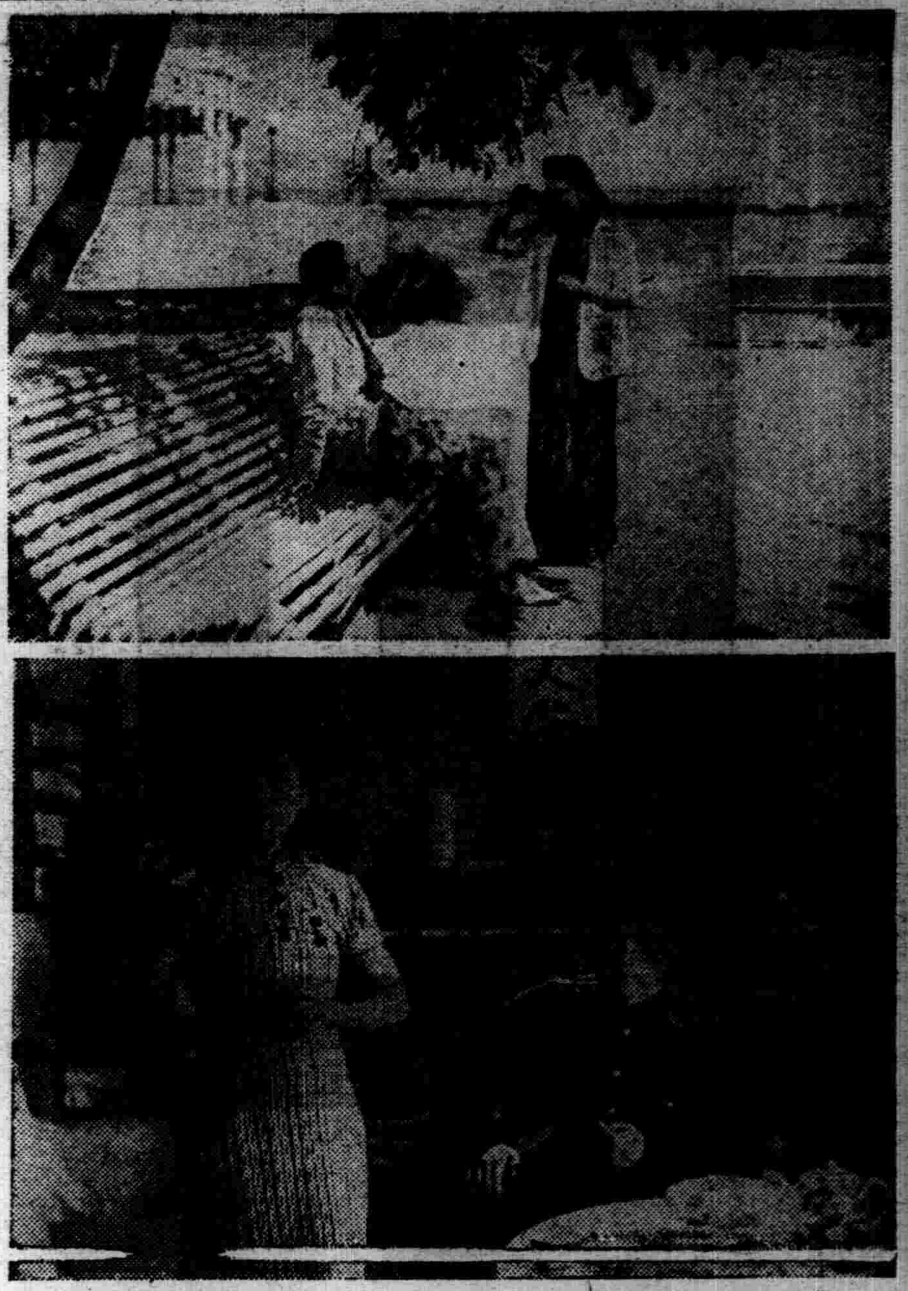

▲梗概

—◇—

鴉片是一種妨礙民族的發展與阻止文化前進的東西。一個新興的國家絕對不允許共存在的。因此滿映欲使人民明瞭鴉片之害而決定製作「煙鬼」影片。並蒙吉林省公署極力援助。借與罌花滿開的煙田。在那裡展開了警官與煙匪的激戰的外景的場面。致將一片煙田完全踏毀了。

煙鬼的原作者是坂田昇氏。爲吉林省公署募集當選的作品。內容乃描寫爲斷禁鴉片流毒的警官與煙鬼的鬪爭。其中並穿插了種種的有趣的故事。

經中村能行將「煙鬼」本事改編成脚本。由曾導演「國法無私」及「慈母淚」而博得世人之信仰的水江龍一氏擔任導演。演員方面擁有周潮。季燕芬。馬旭儀有拍戲經驗。他們都已具有了相當的經驗。在此片中都發揮了他們演劇的天材。此外並搜羅了有前途的新人李顯庭。張碩。蕭大昌。徐聰。趙玉佩。盧蔭廷。于滿等。

人員表

原作	坂田昇
編劇	中村能行
導演	水江龍一
助導	王心齋
助導	古賀正二
攝影	藤井春美
記錄	劉修善
音樂	神原恭男
照明	中西
進行	赤水新太郎

演員表

依健章	周潮
萬年	李顯廷
小菊	季燕芬
老媽	馬旭儀
周	張碩
共母	于滿
王	蕭大昌
共友	張侯志昂
淑明	趙玉佩
署長	徐聰
銀行員	盧蔭廷
煙匪數名	
警官數名	

本事

依健章是某銀行裡的一個職員。家中有一子一女。兒子萬年是一位少年英俊的警官。女兒小菊是一位溫柔和順的少女。過着很和平而且幸福的生活。

依健章是一個老實忠厚的人。有一個開私煙館的叫做王某的人。依健章給他辦一件押房子的事情。於是乃以燒煙的淑明去做誘惑的手段依健章終於因爲意志薄弱。而沈於這不良的嗜好裡。

小菊已經長得漂亮了健章知道自己的女兒已到了結婚的年齡、於是把他許配給周家。却不知道周家那個孩子是一個煙鬼。把一個如花似玉的小菊的終身斷送了。

周某欠了私煙館王某二百塊錢。無法償還。所以只好託小菊和他的父親去商酌。依健章也因爲自己染上了這種嗜好手邊也沒有富裕的錢於是只好答應了王某的要求。而得到了二百塊錢的回扣。

依健章被警察檢舉的消息終於在報上發表了。周家的人都譏諷小菊是煙鬼的女兒。把小菊給休退了。小菊遂決心上戒煙所去服務。

依萬年聽見了自己的父親爲吸烟被檢舉後。向署長提出了辭呈。署長因爲萬年素日頗忠於職務。婉言將其慰留住了。兄妹兩人受了這種刺激後。於是決心從事禁烟工作。

被檢舉後的依健章自已也覺得慚愧了。於是在一張紙上寫了下述的字句。

『你們二人要愛。好把你們不好的爸爸忘掉了吧！我從心裡向你們道歉』

他將這紙條由窗外遞入後。被他們兄妹兩人看見了。立刻跑出來追赶。然而他兩的父親已經是無影無踪了。其實他們的父親正躲在蔭影裡。他兩已經追赶過去了。

躲在路旁的健章又犯了烟癮。這時偏巧又看見了王某。王某引誘他上山裡的罌田去工作。他終於爲這甜蜜的引誘斷送了自已。家庭與事業。

警官爲了剿滅害人的烟匪決定出動了。萬年也是警官隊的一員。拖着十二分的決心勇敢的隨着隊伍出發了。

燒烟的女人淑明。已跑到戒烟所。當局爲了替戒除鴉片的人謀生活。設立了『職業輔導所』。

在盛開着罌花的烟田裡。警官隊與烟匪的激戰展開了。依健章爲了守護自己的生命與烟田。終於中彈而倒下了。最後警官隊完全獲勝了。當萬年發覺了自己的爸爸被打死了之後。不由得哭了出來。

這種情形爲隊長看見了。立刻來勸萬年別過於哀慟。然而萬年爲了矇瞞自己的私情。裝着漠不關心似的向隊長說『我不過是打死了一個煙匪』。

青年警官眼看着把自已的父親打死了。於悲痛之餘。下了決心說。『殺死爸爸的是鴉片。我一輩子決定要撲滅它！』

冬季保健衛生

—八—　（王洛）

六、先撒水後掃屋。以防塵埃飛散

屋內之清掃亦爲保健要務。冬季屋內易積塵。又因畏寒恰不開窗。致屋內清掃時。塵埃飛散滿屋者多。汚穢空氣之害。既已前述。似此含有塵埃之空氣。人吸之更易患呼吸器病。其帶有病菌者更然。特以肺結核爲尤甚。故凡掃屋之前必先撒水。使塵埃不至高揚。一方面亦宜將入風及出風之兩風窗開放。以便將屋內汚氣及塵埃。驅之使出爲要。

七、新築房產。待乾遷住

房屋潮溼者於身體爲害甚大。冬季對新築方竣之房屋濕潤最甚。住之則易感冒及風濕炎。肺結核。神經痛等病。故凡新築房屋。不宜驟時遷住。須燒煖約一個月使乾燥後遷住。惟在此房屋不足之時。實難如意。但無論如何。在可能範圍內。總須使乾後移。

龍沙公園遊記

（3）（斗南）

望江樓樸未雨亭舊址而重修者。輪奐一新。非復昔日之簡陋矣。國務總理大臣鄭蘇戡先生題有驪邇楹遐之牓懸其上。時正江漲。水天一色。瀲灩饒情趣。游人可僱小船由此達西泊。昔未雨亭建後。修禊者年年必此。亭廢而市民惜之。有司今又補修於其北。木不斲茅不剪。石案兩三可供奕棋。仕女多來此小憩。喜其前後多小林而濃陰掩布也。燕生依欄誦花香有跡留衣角。詩韻相銜送棹遙之句。吾人猶得藉以想見前輩風流。詩酒雅集之盛也。沿平隄東指溝中柳條低拂。交互生姿。其底不得見。時有小燕三五。穿入其間。越橋而北有遺愛亭焉。中置程公德備紀念碑。公之與艮廬老人書額。共豐功偉績。已炳照人寰。即遺風於斯土也。餘思如碑中所記。亦足以使貪夫廉懦夫立。況其遺愛在民之深且遠耶

禪暑雜俎

獨立的描寫這是極近代的事。描好美寫這的自然與可愛的人工物而又能發揮與人物畫風景畫等並肩的價值

春琴抄

（25）（谷崎潤一郎著　儒丐譯）

照這樣的逸話、實在是不追枚舉的、並且也不限於淨瑠璃和人形舞。生田流的琴和三絃的傳授、也是一樣的。再說這一派的師匠、大抵皆爲盲人、既爲失明之殘廢、其性質多半是任意自專、驕慢執拗、甚至流於殘酷、肆行狠毒者、也不是沒有的。即如春琴的先生春松檢校、向來就是對於弟子、極其嚴格的、動不動不是怒罵、便是暴打、飛出手去、指不定打在什麼地方、因爲先生旣是盲人、受業者自然也多爲失目的人、挨打時、不免後退躲避、至有仍然抱着絃子、已由梯口滾落樓下者、這樣的活劇、是時有所聞的。後年春琴作了女師匠、揭出『教授琴曲』的牌子、其對於弟子之教授態度、也以嚴烈聞、這自然不外蹈襲亡師之故轍、殊不知當其開始教授佐助時、即其見端、萌芽已肇於此時了。

這位幼少女師匠、在家人想着、也無非是一種遊戲、那里就眞能教人呢、萬也沒想到、她當眞實作起來。大抵男的師匠、爲弟子有所進益、毆打叱責、其例不可屈指、若說以女的師匠、毆打男的弟子、照春琴日來所爲的、尙不多見。這也許因爲有幾分嗜虐性的傾向、所以把一種變態的性慾、寄託在教授上、藉以享受她的快味、正未可知呢。不過這些都是很難斷定的、唯有一事、至爲明白、大凡兒童作爲遊戲時、必定模仿大人所爲、春琴之從春松檢校、固然極蒙憐愛、身体上一向就沒嘗過他的痛棒、這也是她自已所知道的、不過師之教授方法、以及如何嚴峻、在她那幼小的心房中、業已深深認識、所以雖在遊戲、亦一力模仿乃師所爲、這也是自然之數、常此施爲、勢必繼長增高、遂成習性矣。

譯餘贅語

淨瑠璃爲日本一種古典文學、作者近松氏、其文至哀艷、有選本近松集。

人形使就是使人形的一種舞師、然與中國偶戲絕對不同、人形如人大、使轉如生、絕技也、說唱與使人形者、均稱爲義太夫。

歌舞伎中亦有人形使一齣、然不用人形、以角色扮之、被人使轉播弄、宛如人形、予嘗觀其技、歎爲僅有。

盲人心毒意狠、以其不具、故易流於嗜虐性、今有官能不缺、又無遺憾、而亦嗜虐成性、且不憚殘害同胞、眞不知是何稟賦也。

繪畫鑑賞教育

—五七—　（赤葉譯）

中國大家謝赫揭開中國畫（東洋畫）的根本原理的六條方則。即是氣韻生動。骨法用筆。應物寫形。隨類賦彩。經營位置。傳模移寫。等這於構圖上亦確有根本的效用。

所謂氣韻生動。這是表示了繪畫的究極目的。爲說明以上之表現這意味即是生生躍動之微妙的精神的表現。這言語非單中國畫的問題。而是一切東洋畫的問題亦得確信爲批判西洋畫價值的標準。

當描寫繪畫之際如不對此須加以透徹之分析即不能產生眞底偉大作品。即鑑賞如不法意此實亦不能謂之眞正的鑑賞。

離開文學內容的表現。而尤其全脫離的當謂靜物畫。靜物畫得之

歷朝詩學史

【55】（范旭生）

▲樂府之起原。

尙古詩辭囉始謳謠。謳謠之爲體。歌舞衆會文辭與音樂爲緣。其來久矣。故樂記曰。『詩。言其志也。歌。詠其聲也。舞。動其容也。三者本於心。然後樂氣從之。漢書藝文志曰。『誦其言謂之詩。詠其聲謂之歌』。宋書樂志曰。『歌者樂之始。舞又歌之次。詠歌舞蹈。所以宣其喜心。喜而無節。則流淫莫返。故聖人以五聲和其性。以八音節其流。而謂之樂。故詩三百篇孔子皆絃歌之。以求合韶武雅頌之音。楚辭中屈宋之作。亦多可以和樂。是知詩尙諷吟。聲必協樂。古代詩辭。鮮有不入樂者。自劉氏叫文。詩與歌別（文心雕龍說）而後文士之作。不盡被之管絃。因別具樂篇。以標區界。樂府之目。於以立焉。

本間和卿先生原著　內科秘錄

101　（客亭譯）

胃脘痛者。非心臟痛。雖爲胃痛。然鳩尾之邊猝痛而徹脊背。波及胸膈。心下拘急而不得稍事觸近。反覆顚倒。或嘔吐而藥餌不納。脉沈微。雖至手足微冷。大概無死者也。但是幾次再發時。漸漸疲勞而後。則有急痛不堪而死者。

治法。是亦宜用心痛之方法。第一用阿芙蓉液。又可選用建中湯。或千金當歸湯。或安中散。嘔吐而藥難納者。可選用半夏瀉心湯。小半夏加茯苓湯。

胸痺者。胸肋之間。隱隱作痛。或痛徹脊膂。或向脇下牽引。或走痛無定處。或有從呼吸俯仰。微痛作欬。痰中帶有血絲。倉卒視之。雖見其似虛勞肺癰痰証等。然常審內景而辨諸臟之位置時。可知胸痺自胸痺。與心痛胃痛自異。

治法。痛强者。可先用大陷胸湯或草兵 丸以取快利。然後用柴胡枳桔湯。瓜蔞枳實湯亦可。當向痛處貼發泡膏。用兩三貼難以收効。在痛未去以前。似應避發泡。不使痛愈爲宜。或隱隱作痛久不止。淸涼消痰之諸方及下劑等均無効者。當選用附子理中湯。千金當歸湯。當歸四逆加吳茱萸生薑人參湯。又內部有焮腫之候。可刺絡而用凉膈散。胸痛痺及心痛。用廣濟柴胡湯收奇効者亦不少。

苦想憶

（祁靜軒）

徂年方盛暑。母首黑山途。蹀躞爲憶兒。繞膝猶有突。朱李（朱陟丹李銘書盞皆君友也）走相過。解囊助庖廚。李以今秋死。母沒當多初。日月曾幾時。逝者如是夫。櫃中有藏酒。朱尙踽何踈。

朝昏迭相乘。日月爲誰駐。母葬已浹辰。夜夜夢空虛。北郭有神媼。言知生死路。欲往輒復止。歸而謀諸姑。媼謂母多福。去來修院住。渺渺幽明間。知可信也不。

阿媛

（續）（鹿賓）

祖母手中的文具。並不是沒有。成盒的石筆親眼看見。祖母放在那個寫着『當朝一品』的黃色帽盒裡那裡邊還有很多的鉛筆和毛筆。就是做紙也有好幾匹。但是祖母說過。小孩子不要浪費。要跟書上的王兒學。祖母也常說過。『十年寒窗無人問。一舉成名天下知』（未完）

曝簷瑣語

（八）（丐）

新人見了我這標題。也許就先嘔了。但是我的文章。除了不署名如果綴上一個〃丐〃字就讓題爲『在日光浴下的漫談』也不足以代表新思想。有人說中國語彙不夠用的。這話誠然。新名詞新文法。我把腦袋都弄疼了。也找不到許多。不知不覺就把爛擇的陳語寫出來。俗云。不讀那家書。不識那家字。新字新語。在什麼時候才有康熙字典和佩文韻府那樣多。恐怕我這年齡。是趕不上了。等外國博士在北京開了學府。舊的當然要燒。新的自然也就成功了。

=◇=

剛恨自已陳腐。忽然又想起兩句陳語來。大約是『淮南子』吧、有這末兩句話是。『乞火不若取燧。寄汲不若鑿井』。它很感動我。使我要哭。我想大聲疾呼。教現代靑年們把這兩句話當標語。或座右銘。乞火自然是家裡沒燧的。常向別人求乞。一回兩回可以。常了就不象話。自然不如自己有生火的工具。在古時以燧取火。就是現在的洋取燈兒。寄汲是等着人家挑回水來。或是人家正在井台打水。我端着盆分人家一點。這就所謂寄汲、一回兩回可以、常了就不象話。自然不爲自己有井、自家汲用。是最靠得住的。以上是這兩句話字面上的原義。說到它的教訓。自然由一個人。以至一個國家。全都包含在內。總要自助。不可依賴別人、依賴永遠是不能自立的、所以必須自己有辦法。現在的人、和現在的國、依賴他人的太多了、若不自己要强、等到人家不許你乞火、不許你寄汲。你又待如何呢？國府就是殷鑒。

關於チフス菌事件的辯護

=6=　瀧川幸雄著　（滌塵譯）

一般的同情

像潮水的同情。集於犯人菊子君的身上。也是不可不加以考慮的。菊子君由佐藤幹男氏的求婚。以至於結婚後的六年間。爲供給佐藤氏的研究費。她回到故里。開始營業。歷盡種種的酸辛。好容易得到的收入。盡數給佐藤氏作學費。因此效果。佐藤氏獲得醫學博士的學位。以至於充舞子病院副院長的職務。期待又期待。以希望幸福之來臨。佐藤氏竟不表示任何理由。突然提出離婚的請求。忍心的把純情苦辛的糟糠之妻。拖之門庭之外矣。

像這樣陷於悲慘狀態的婦人。其所受的打擊。實無以比喩。決意雪此仇恨。不能說是沒有理性吧！

菊子君。在故里的六年間。忍人之所不能忍。以待佐藤氏之學成。當她接到佐藤氏學位授與的電報。該怎樣的歡喜呢！她喜極而泣泣而狂喜的狀態。無論任何人聞之。也要落下同情之淚了。東北帝國大學的木村龜二教授對此事件。評批可與『カルラノーヴア事件』相比擬。

所謂カルラノーヴア事件是這樣——シチリア生的十九歲的姑娘カルラノーヴア把她的叔父夫婦殺了。叔父夫婦於七年前。帶她移住ニューヨーク她於此地。與イタリア的少年結婚了。因爲叔父夫婦的中傷。破壞她的結婚生活的幸福。她依着故鄉シチリア的民族觀念。把叔父夫婦殺了。以達到報復之目的。ニューヨーク的裁判所。認爲她最後的手段。不是沒有理由。終於無罪判決。

無線電

十二月十五日（星期五）

放送節目

午前

七、三〇（新京）國歌

七、五〇（新京）格言 勉學問則智慮明勉强工作則事功至

八、〇五（新京）初等日本語講座

八、三〇（新京）靑晨音樂管絃樂

八、五〇（新奉）氣象

九、四五（新京）建國体操

午後

一一、〇〇（奉天）家庭講話低溫生活與保健 奉天省民生廳保健科孫本正

六、二〇（新京）兒童新聞

六、二五（新京）中等日本語講座

七、〇〇（新京）生活改善講座婚事的改善 民生部屬官吳明文

七、三〇（新京）講演本年度音樂界之回顧 新京音樂院陳其芬

七、四〇（錦州）舊劇奇寃報 錦州放送國劇研究部

八、〇〇（新京）室內樂 ○y室內樂團 一、加拿大 二、即幸曲 三、吹奏曲 四、微笑 五、祈禱

九、五九（新京）報時

一〇、二〇（新京）蒙古語時間

一〇、三〇（奉天）話劇 雪夜 奉天協和劇團放送劇部編劇 協和劇團文藝部導演 黑風

〇、〇一（新奉）新聞

〇、三〇（哈爾濱）河間大鼓 包公案 姜蘭芳外二名

六、〇〇（新京）兒童時間

☆臨時政府成立二週年紀念慶賀放送☆

各民族童謠集 新京童謠協會伴奏 cy室內樂團 唱者富萬有 唱者岩田聖子 唱者金憲深外九名 一、滿洲童謠『謝謝嫂嫂』 二、日本謠（1）雨後的月亮（2）皮鞋（2）黃昏的海邊（3）秋蟹 三、朝鮮童謠（2）可愛的月瑰花 四、俄國童謠 出演者他瑪拉外三名

象棋名手對奕錄

（11）

紅 張錦榮　黑 羅天陽

紅先黑後（張勝）

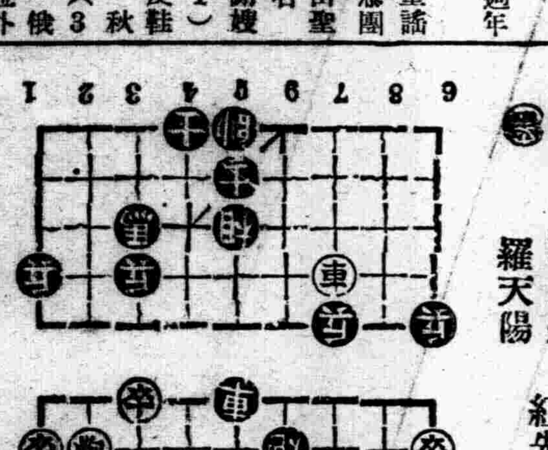

車三平四　炮六平三　馬三進四　兵七進一　砲八進一　車五平三（去卒）

東郊訪古記

61　（小天）

「聖人達海」研究 及其墓碑舊址之見聞

（二）女眞語。蒙古語。與滿洲文字。

前舉諸例。不過略示蒙古文語之如何構成。至文法之精密織組。尙非門外所敢深論。惟蒙古文語。雖自元武宗以後。至今不變。而口語則各處不同。但一般蒙古語乃專指內外蒙而言世界語學家均以庫倫附近口語爲蒙古標準語。謂之哈爾哈方言。其在西方者。以新疆及斡爾加河沿岸爲中心。則受加爾曼克人語言所影響。謂之加爾曼克方言在東方者。以貝加爾湖以南爲中心。卜利亞特人所用蒙古語。又受俄語影響。謂之卜利亞特方言。三種方言。雖有小異。然於蒙文則殆皆通曉。是以東起滿洲。西抵中亞。蒙古文從來具莫大勢力。而眞正蒙古人三百萬人。與美麗完備之蒙古文多年乳融。應用已久。惟因內外蒙古日受長城限制。近年與漢族交易頻繁。故內蒙及東蒙之蒙古人男子均習漢語漢文。婦孺仍保持舊觀。故於蒙古文學上無何等發展。蒙古文字。亦僅爲一般文書所應用。除語學家考古家商人外。漢人研究者。爲數甚少。

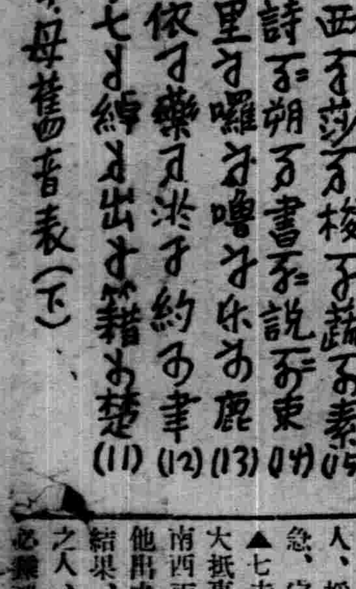

蒙文字母舊音表（下）

十二月十五日　舊十月二十五日　金曜　丙戌　先負　開　牛宿

▲一白之人、盡爾心、行爾力、勿墮於深慾、西乾辛吉、▲二黑之人、謹獨愼獨、不可着手人事、丙西辛吉、▲三碧之人、如不先行保守、必易爲外魔所乘、北南壬吉、▲四綠之人、採取守勢、勿涉外表、沈默則平安、南北乙吉、▲五黃之人、耽上談兵、窮於進退、易生大事、南艮辛吉、▲六白之人、採取健全步驟、不焦急、定可達矣、坤艮北吉、▲七赤之人、愼酌日言、大抵事可成功、吉日也、南西丙吉、▲八白之人、他出之周旋事、易終於無結果、南西丙吉、▲九紫之人、夢想一取千金、終必無濟於事、東艮吉

(齊市)商會舉開參事總會 對明年度預算已決定

並協議康德七年之本會事業運行方針

【齊齊哈爾】本市商工公會對康德七年度全年度預算審議、於日昨午後二時開會、由會長王玉堂及各參事出席之下、舉開參事總會、關於明年度之豫算、詳細檢討、並對明年度本會事業運行上、于爲計劃擬定方針、樹立對策、當會議席上已爲決定預算爲七萬元、茲其將明年度事業計劃方針列次、

一、關於商工業務連絡調整之件
二、關於商工業務調停之件
三、其他商工業之通報、及調査事項、
四、關於其他商工業之斡旋、鑑定及介紹之件、
五、關於其他商工業企圖改善發達之件、

事業運行之方針、

一、商工業振興之對策、
二、商工業機構之準備及中小商工業者改業、移讓之對策、
三、物資需要之對策、
四、物品價格之對策、
五、對於生産企圖勃興、及機運促進之對策、
六、配給統制機構之準備及共合理化等對策、

實施棉布配給 市民購買踴躍

【蘇家屯】我國滿洲政府、爲杜絕奸商壟斷市價、有害民生、是以對於民用什物、如面粉棉布等類、頒行配給之政令、蓋此乃仰念民瘼、以維民生之要政也、各地均已遵令次第舉行、蘇街對於面粉之配給已行數次、惟於配給之棉布至今始行運到、各商於領到後、遂於月之十日在火神廟西廣場實配給市民、因棉布爲第一次之配給、是以往來購布者頗形擁擠、據聞此次配給、主事之商號、則爲大東號福源達吉源盛春生茂世發合同增辟也、

警務科考試 丙種委任試補

【北鎭】縣警務科於月十日午前、在東街優級校、實施丙種委任官試補、以便輔送錦州警察學校肄業、投考者約四十餘名、究竟取錄若干名、容訪再誌、

決於大廟嶺殉難地 計畫建立鏡泊神社

【牡丹江】爲合祀故山田悌一氏以下學園職員生徒九烈士並皇軍椎橋部隊五勇士、藤本部隊五勇士之靈計、故決在大廟嶺殉難之地、建立『鳴殉國十九烈士之碑』、同時以鏡泊湖學園同志及向野牡丹江省次長、濡拓古幡出張所長等爲發起人、而進行一切計畫、更在山紫水明之鏡泊湖畔、而向興亞之先覺之苦難之道邁進、又爲顯彰建國之人柱之業績故建立鏡泊神社及御靈個丘卅墓石、而祖併樹立祀故人之靈之計畫云、

龍江副縣長參事官會議 第二日

【齊齊哈爾】龍江省副縣長、旗參事官會議之第二日、十二日午前十時卅分續開、繼而關於開拓廳關係事項由廳長並各科長加以指示其中對於由支縣旗令而報告管內狀況及由省之改正諸問事項之支縣旗機構中之件以下八件亦加以答申其次關於由支縣旗對於質疑要望事項、而由各科長解答午後五時散會

中島位氏榮陞

【通遼】街公所、庶務科長、中島位、於六月一日、附任官、旗公署副參事官、現因通遼街公所殘務必須整理、開現已就緒、定於月之十三日、赴王爺廟挨拶後、順道赴中科前旗、旗公署正式接任日滿各機關、籌備歡送、中島科長、屆期參送者、大有其人云、

財團法人蒙民厚生會將開二次評議會

【王爺廟】蒙民厚生會、茲聞爲審議、康德七年度預算及事業實施計劃、訂於本月十五日、招開第二次評議員會議、業經由該會事先函知各理監事、各評議員、并關係各機關、想屆期當有一番盛況云、

縣民納稅 思想向上

【法庫】本年夏季、全縣亢旱月餘、高田矮禾牛多成災、入秋東部南部沿遼海一帶、又遭水災、以收穫之減成預測、本年地稅征收難免遲滯、乃自十月一日開征以來、截至十一月末日、收納已濟額竟達九成、(去年十一月末日四成六)、如趙貝堡、法庫街、二道房、五台子、拉馬河、秀水河、等村均已達到十成、在此災歉之年、而竟有如此出人意料之成績、足證縣民納稅思想之向上云、

街所人事更動

【通遼】街公所街長、中村去職、由縣公署、行政科長、王忠元氏、兼代通

警察廳 經濟系正式成立 經濟警察權今後堪期

【齊齊哈爾】本市警察廳保安科、前爲準備澈底發揮經濟警察之特殊權能而派遣前西、相原兩警尉赴京作經濟警察講習、現已講習歸來、故警廳保安科、刻將經濟系正式成立、而以前西警尉爲專務主任而以司法科之相原警尉及兼務經濟系司法警察官、同時並調同廳警務勤務警尉韓玉坤、爲經濟系補助主任、並委特務科岡田警尉補、亦爲兼務警察官、據聞前西警尉、爲東京帝大經濟系出身、對于經濟學、素有專長、同時韓警尉亦爲廳內之學品兼優者而担當此職、以期經濟警察之權能、發揮無遺憾云

中谷庶務科長視察旅大行政狀況

【本溪】市公署、中谷庶務科長、於本月十一日赴大連、旅順等地視察行政狀況、以資借鏡、期本市行政之發展向上邁進、預定本月十七日視察畢、就歸任之途云、

開送迎歡宴會

【開原】本市海龍街管烟所主任韓子和氏、依願辭職等情、已誌本報、其遺任由尙陽堡管烟所會計玉清升充、業於日前到職一切事務已引繼完畢、該所會計及一切員役等、依送舊迎新故事、本月十一日午后四時、在東華春開催送迎歡宴會、歡飲暢談頗極一時之盛云、

對義士會 源源贈金

【開原】本月十四日之義士會、各方面源源寄附如左、

一、村井兵義 三元
一、渡長次郎 五元
一、若杉三宅 五元
一、豆桿會社 十元
一、無名氏 十元
一、一樂 十元

縣長熱心教育

【寧安】縣長常荷祿、因對於教育、力求整頓、因査各學校教員、多有人地不相益者、茲與行政科長于介溪、教育股長李先春等合議、以講求將各校教員聯加轉勤、俾收教育美滿效果云、

農産稻禁私售

【開原】自米穀統制實施以來、本市責任當局、一再研討妥善對策、以達所期之目的、尤其精米更感重要、所以對於縣農所産之稻、均經調査明白、不得私自售賣及外輸、統由農自合作社農産物交易所收買、再行配給米商、價格決按所定標準價計算倘有偷賣者、一經査出、定嚴懲不貸云、

協和劇團 移動演藝隊來開

【開原】協和劇團移動演藝隊、由掘井隊長、上原劇務主任、領導一行團員十三名、於十二日午前十一時七分、由鐵來開、當由協和會開原縣本部、及本報開原分社、歡迎驛前、少息、即由協和會開原縣本部於福賓樓設宴招待、晚七時公演於開原公會堂、預定翌日乘午前九點四十分列車赴四平街、此次所演劇目爲募兵宣傳及含有愛護鐵路鴉片斷禁意義之從軍伍、血戰、哀戀譜三劇云、

(寫眞)爲該團一行到開時與歡迎者合攝

鳴岐、因防火、煤炭烟筒禁防火災、印刷宣傳單、回街散佈、使人民防患未然、以節約時期、市人須遵國令、近來衛生系鈕氏特衛內廁所、整備完善、頗便公共使用、該街公所頗爲進展云、

各地方瑣聞

◇表彰有功◇【海城】縣公署、以本年三月至十月間、爲全境地稅地捐等、特別整理期間、當時曾經財務科、分期組織、宣傳、徵收、督促、査封、各班、實施在案、結果、成績異常可觀、溯厥原因、不外各警察署、各街村、以及關係人員、認眞協助之所致、自應按其勞績、次第嘉獎以昭激勸、聞定於十二月十二日、舉行表彰授與式云、

◇月初糧價◇【洮南】本市十二月八日之糧行報告如下、(照十一以計算)(一)元豆七元九角(二)高粮五元三角(三)苞米五元六角(四)小豆十九元(五)江豆十八元(六)小米十元五角(七)元米十六元(八)蕎麥九元三角(九)谷子六元三角(十)芝麻二十五元六角(十一)吉豆二十二元四角(十二)迷子十元零四角云

◇推送倉穀◇【新台子】村公所、以秋收已畢爲義倉積穀、以備凶年計、通知各農戶應納之倉穀、務於近日、掃數繳清、以肉防年云、

◇配煤辦法◇【洮南】關於近來煤炭缺乏未能圓滑供給一般需求、茲經核議由國際公司裕和盛、兩家煤商支配辦法、即事前自動請求、按情事應需煤炭之多寡、由該商等審核酌給購領証、二蹄到煤時、即轉証去買、方可、否則即作無效云、

◇國高招生◇【洮南】省立國民高等學校、現擬募新生辦法、農科一年五十名、四年五十名、畜産科一年五十名、四年五十名、一年生修業四年、四年生修業一年、資格一年生國民優級學校畢業、四年生初級中學畢業、報名十二月二十一、二十二兩日、考試十二月二十五日二十六兩日云、

◇著手成春◇【龍江省】王子仁哈爾濱人也、住龍沙公園後身、獨身一人、昔因路題在外、得有寒症、時而遺清、於今春更患淋症、同時因年近五旬、寒症大發、臥床不起者半年之久、於七月間經友人介紹、奉天市大西關五斗居南胡同門牌五號王潤川、所製之風寒救急香藥、速購四貼、迄今遺精淋症均好、腿亦能扶杖行動、王子仁爲報恩計擬印感謝單數千張藉彰大名云、

◇配給糯米◇【開原】歲序將更、正月在邇、友邦日本各家庭、爲搗正月餅用之糯米已將開始配給、其配給數量、爲每人一升、希望者以米穀配給組合備付之申込書記載必要事項由區長捺印由指定之商店、西內楠田德成、配給云、

◇署長忙碌◇【通遼】警察署長平柳氏自接任月餘、對於警政改善、日每同各警尉研議、不遺餘力、近因年防在邇協同各門審官、嚴防宵小擾害地方、趙永憲科長、協力共謀、地方興革、須勤勞、囑令警士、秉公愛護人民、達到官民一体、呼吸相通、表現滿日互相敬愛、使東亞永久和平、故近來日夜籌謀、每至念五日、警民懇談會、希市民多陳列利害云云、

◇菜類價貴◇【南坎】本驛菜類之販賣自秋後以來、即呈活躍之狀態、但以需用者多而供給又形較少的關係、菜類的價格極度昂貴、如白菜每百斤價拾元、蘿蔔每百斤八元、葱每百斤十四元、土豆每百斤七元、其他各種無不昂貴、已臨破室前之高價、故一般民衆頗感其苦矚後務希各菜床販賣菜業者、秉議天良營業、勿得高抬菜價以免官府議處云、

警署努力治安

【黑山】警察署長劉永應氏、對地方之維持、向稱努力、曾於本城計安趨于徹底明朗化、商民共享樂業、安居昇平得休、現以年末在即、爲期多防範防務、發生遺憾、似此達成强化計、而更努力計人民安枕、誠市該署努力地方之收穫云、

愛護村青少團 年末加强愛路

【黑山】曾以愛護事業共同力、而著優績之本縣、各愛護村之青少年團、茲以年末將屆、爲資達成愛護事業、更趨强化計、故對此寒風凜冽之下、倍呈十足精神、活躍愛護以期徹底工作圓滑云、

三軍於北安地區內實施宣撫工作紀錄 (一)

第三軍管區司令部於北安地區宣撫工作實施要領

工作方針

順應治標工作、協力於行政機關及協和會實施對民衆宣撫工作、而組成宣撫班、且特證重點於民匪分離之工作、以便國軍討匪進行容易、更行慰問討伐部隊、激勵將兵、鼓舞士氣、同時防止共匪獲得民衆之工作、

實施要領

一、編成以軍方爲主体、以行政機關及協和會員協力之、
二、不拘於形式之宣撫、須有受民之心理、班長及班員、須行訪問各戶考査民之痛苦、施療時、於可能範圍內施行訪問施療、
三、對民衆之慰問及諜演、亦須應乎各地之民情、以盡力宣傳之、
四、工作員常以慰問班員之態度、須謙讓和藹、且對於地方不得有麻煩等事、

實施地域

北安地區討伐地帶、

實施時間

自康德六年十一月十五日至十一月三十日

編成

班長 騎中校李威
班員 步上尉田中恒
〃 騎准尉劉義
〃 雇員酒井榮
〃 郎世有
〃 軍醫中尉王英武
〃 〃中士楊福泉
〃 〃上兵朱芳春
隨行工作員步少校孟昭庭(駐〇〇劉珍部隊)
〃 警佐宋國程(克山警務科股長)

工作內容

一、映畫開催
二、慰問地方軍警及民衆
二、施療施藥 對於宣撫地區之民衆患者施療及將重者訪問施療
三、宣傳品 標語及小冊子之散佈
四、座談會 集合民衆及有志者開催座談會、聽取民衆之意見
五、慰問品 對於貧困農民慰問品之配給
六、査察班 由軍及各機關所要人員編成査察班、努力蒐集匪情、通報討伐部隊、以使其治標工作容易、
七、携行品、
一、電影機二台
二、フキールム十五卷
三、ラヂオ二台
四、印刷器及紙張
五、宣傳文及標語

十一月十五日

本班織出勤訥繳宣撫班之后、又負有重大之使命、向北安省地區出勤宣撫工作、於午后二時四十分、由齊齊哈爾驛登車、車抵北安驛時、已萬家火矣、本班宿泊於東北旅社、該店旅客堪堪滿員、幾無容足之隙、推想可知北安設省后、已今非昔比矣、共繁盛之狀況、微一般、當晚李中校及田中上尉赴討伐指導部接洽、將來宣撫進行事宜、

十一月十六日

早十一時李中校田中上尉酒井雇員、赴北安省公署會見、省次長阿本忠雄氏、探詢已往宣撫之經過、及說明本班來北安宣撫之使命、當經次長詳細說明北安省內、政治狀況、人民之動向及治安之情形、於十二時辭出、當日接得討伐指導部之指示、命本班赶克山北興鎭一帶宣撫工作、本班工作人員忙於準備整理、擬明日就出發之途、

本晚宿於淑凝窄小之屋內、彼擁此擠、頗感不適然而一行工作人員、歷年討伐、已能飽嚐辛苦乙風味、回憶往昔又不覺知足多多、

(寫眞)爲宣撫班工作全員自克山縣將乘汽車赴北興鎭出發前之姿態(左側爲宣撫班長中校李威)

標語勸民售糧

當局關心民瘼 舉辦歲末同情週

【西豐】縣長袁慶澤、副縣長小田貢、爲關懷貧民歲末計、開會籌劃募金救貧、康歲、以表同情週間、而揚王道國家善行、所議之法、在梨園演義務戲、得資濟貧、以表同情、而免凍餒云、

郭胡二科長公畢已歸來

【北鎭】縣公署行政科長郭鎭唐氏、於日前率領各優級校長等、出張鄰縣視察、等情業誌前報、茲已公畢歸來云、

年末同情週擴大舉行 演義務戲募款

【盖平】當局鑒及物價昂貴、故今歲年末同情週、募集辦法、非大事擴張不足補救、日昨由街公所、主催各區長各校長出席、在協和會議場、開會討論募款方針、結果除募同情袋外、仍行演唱義務戲、爲最適當之辦法、當場通過大家一致贊同、預約下已積極籌備進行、預約票額爲六千張、票價每張五角、由街內十八區担當分賣各戶、擬於二十三、四、五、三日間、假東關業子園開演、同時並邀請魔術雜耍登台助興、別有熱鬧可觀云、

祝融來里乃家

【寧安】城後德義軒西鄰、料理業里乃家、於九日午後二時、因屋內火爐失愼、致燃瓦房三間、幸經警察消防、及德義軒夥等、努力撲救、未能延燒他處、亦是德義軒吉人天祐、否則該廂房、距德義軒後大客廳、僅丈許其間且有木料一大堆、衆人全認危險至極云、

食麵者福音又運到大批麵粉

【齊齊哈爾】本市關係當局、爲爲市民食面配給圓滑起見、曾有購面証之發放、嗣以面證感覺不足、而有中止購面之佈告、現又由外埠運來麵粉二千袋、希有前次之購面証者可從速往代賣面之天長公司、購買、萬無失此良機云、

謀有備無患實行防火宣傳

【昌圖】縣城內昌圖警察署保安系警佐主任王振豐氏、與縣城街長關廣氏、爲預防火災、確保市民安全起見、特於本日(十二日)組織防火宣傳除一組、利用學校鼓號、爲之前導、標語旗幟、水車隊、及消防隊、列於其後、並有專人飛散防火宣傳單、一時鼓號洋洋、旗幟招展、於上午十一時三十分起始、遊行市內各街區一周、始行畢事、經此番擴大宣傳之後、一般市民對於防火之注意、當有深一層之警惕矣

附防火之注意條項1、院內不要堆積大量柴草、2、柴草更不要堆在家屋上、3、有暴風的日夜在屋外不要吸着煙捲兒、4、未燼餘灰不要任意傾倒、5、夜靜人眠爐內不要多添煤6、兒童不要玩弄火柴、7、爐筒要突出檐外更要有拐脖8、燃放爆竹要受許可、9、電燈電線要時常査驗有破綻須快爲修理10星星之火足以燎原我們不要忘記了這話、

伐採組合成立

【寧安】日滿峰集團伐採組合、於本月五日成立地址在西南和盛泰舊處、公舉任步丹爲組合長、査任君、對於木業、經驗宏富、學品兼優、將來對於業務、必能有鴻圖大展、裕國便民云、

協會努力運動 各分會員逐增

【黑山】協和地區本部、爲謀强化協和運動、在本年內、曾極力擴展進行工作、業有猛進之良績收穫、本縣下分會結成者頗不少數、現在會員之激增、尤借加良好、故迄時下協和機構之强化、殊有擴展速度之勢云、

農耕事業猛進

【黑山】農事合作社以發展農業爲前題、曾經努力糧谷家畜、交易事業之猛進、已有異常猛進之勢、故在本年內之收效甚大、現在糧谷家畜交易場日見發達、藉此農社事業之進展頗堪驚人云、

丟失大批麻袋 人犯均已落網

【遼中】本縣農事合作社、爲便宜存貯棉花計、曾在縣南三里許、築有庫房五棟、不意在庫所存置之麻袋、近竟發現大批丟失、經警察之多方採探、已將該案正犯尹某拏獲審詢、復供出收買麻袋者多人、均拘押於縣城警察署質待云、

新民交通事故 古稀翁慘死輪下

【新民】我邑警當局對交通事故、向稱注意、頗爲安善、但以事出倉卒仍較難防、乃於昨日午後一時二十分、有市內梅家園子住民、李景奎、趕大車一輛、與其伯父、運送柴草、行到柴草市胡同、車驢驚馳、正有後滿住民張俊敏、年七十二歲、亦到該處、躲避不及、被撞車下、車夫李某、亦於同時被傷、當被馬路所、自衛團長發見、馳報分所、轉報警署、並將負傷兩人昇送普愛醫院、診治、唯張俊敏、因年老體衰、於同日午後三時四十分、因傷廢命、本日上午、由警署司法警察官、及區檢廳檢察官、書記官、同赴醫院施行檢視、對死者張俊

村政逐漸强化

【北鎭】縣屬五粮甸村、自康德三年、實施行併村以還、關於事務之改善、學校之進步、産業之開發、大有蒸蒸日上之勢、頗蒙該上游所嘉許、村長張春煥、與職富麗、語欵經深、對於村內應興應革力謀改善、而於愛護鐵路猶其熱誠、成績可觀、曾受鐵路局之表彰、非止一次、然其部屬、如助理杜忠武、司計吳華亭、農村指導員王國良等、均係優秀分子、各知潔己奉公、力圖報稱、該村務之逐漸强化者、良有以也、

國際公司發生火警

【朝陽鎭】本鎭國際公司運輸部、於月十二日早二時許、突然西廂房內發生火警、一時黑烟冲天、火光四起、同時警察消防隊全部出勤、速赴現場努力猛救、幸未擴大、至天明方熄、燃燒瓦房三間、內有應用物品很多、約損失有五十元之譜、査被燒之原因乃是烟筒之故、因一時不愼突遭回祿之害云

奉北交通會社 本社移四平街

【開原】奉北交通株式會社之四平街本社移轉最近業經實現、野村專務之外、本社直屬庶務其他之係員、已向四平街去訖、開原營業所、由馬場支配人統率、機構一變、野村馬場、兩氏之外、運輸係長小林太郎之三氏、於六日向日滿各方挨拶云、

國民學校招生

【開原】開原街公立開原國民學校、將後左記要項募集新生、年齡、自十歲至十二歲以下、一、額數、一百四十名、一、性別、男女均可、一、限制、開原街行政區內居住者一、報名、自十二月五日至廿日、一、試驗、十二月廿六日午前九時、一、發表、十二月廿七日、

協和會縣本部 配給煤炭圓滑

【綏化】本縣協和會地區本部石炭節約委員會組成以來、配給異常圓滑、邇來因石炭少感困乏、該委員長鑑此煤荒、謀以木柈代用、以給石炭缺乏之憾、於昨假協和城區分會場所、招開座談會、由營林署願以大量木柈接給煤荒、現實價每車三百卅圓以二佰四十元之代價實行補助、委員會經此番之購買、亦按前配給法、使市民票制度充實領取、自無煤荒之遺憾云、

自動車試驗

【開原】關於自動車運轉試驗實施之件、開原警察署揭示要項如左、一、願出受付日十二月四日至九日、二、實地試驗十二月十一日至十九日、三、學科試驗十二月廿至廿一日皆午前九時、四、新出者實地試驗奉天省自動車運轉試驗場、五、學科試驗奉天地方警察學校

小麥粉指定販賣人 有願經營者於二十日前呈報

【本溪】專賣局、關於小麥粉實施專賣制、指定販賣人事件、今特公示全縣商民一體週知、依康德六年十二月十日勅令、第三百零八號所公示、小麥粉專賣法第九條、載有指定小麥粉販賣人之規定、仰爾商民人等有願經營斯業者、務於本月二十日以前用所定之呈請書用紙、呈請許可爲要云、

大連特刊
第四三三號
盛京時報大連支社
大連市榮町二番地
電話三一九六五番

窒扶斯菌生存未減 明夏仍有流行之虞

市民徹底防疫自治精神

今秋以來、蔓延全市、猖獗不熄之赤痢及腸窒扶斯、在八九月一個月間之短期間、患者竟達千名、五十萬市民、頗受畏懼、該後幸有防疫當局之適切對策、及市民自治的預防始漸熄滅、但以本年流行狀況推測之、明年度或更猖獗、而患染者亦必有增無減、當局預想糞地汚坑內之窒扶斯菌、亦不免有相當生存、越年必發、關此既急謀殺菌策、更須喚起市民以防疫思想、現在已值最流行期、諸所不及、州廳衛生課、以爲時當寒冬、宜喚起市民防疫自治精神、現由竹谷技師、研究對策中、將決定以左列對策、明夏防遏消化器傳染疫實現衛生之大連市云、

一、保菌者檢索、臨窒扶斯患者中、雖然治癒、而疫菌尙未盡除、即所謂保菌者是也、每百人中約佔五名、此等過去患者、無論如何健康、亦須自行檢便、

一、屎尿之處置、連市各地、自十一月以後貯溜之糞尿池、因其溫度漸低或有結氷、故窒扶斯菌尙存在、未能死滅、越冬之後至明年五六月方能殺滅一方今期中流行之患者、其排泄之屎便、亦能延至來春、施肥料期後、到處散佈、或被繩虫媒介繁殖誠至危險、關於此等糞尿之消毒處分、更望市民各家庭、各自消毒便所、倫以洗手之消毒液混入便所中殺除之、

一、鍛鍊防疫之自治精神、市民全体、在流行期間、或平常時、須如今期實踐自治的防疫、且須恒久的無怠惰、能如此不待預防及施設、則連市之傳染病、不出數年、必撲滅

一、飲食物經售業取締、飲食物經售業、於現在保健館內施行之身体檢查、或檢便、使再認識其重要性、並更進一層努力、

一、預防注射、預防注射、促其發生免疫力、以防疫注射爲防疫上必有之對策、

材本店火警

市內明治町三、濱恒材木店之材料置場、忽於八日午后六時五十分頃、不愼於火、致木造之更夫小屋全燒、幸在傍晚人畜無傷、至七時十五分、方始撲滅、原因及損失、目下當管官署調査中、

十五日起開始 庇寒及施粥

場所在連仍假天后宮

雪地冰天下、流濶失所急望救濟中之老幼貧民、現皆啼飢號寒、沿戶求食於街頭、一方期待庇寒所及施粥場早速開辦、以濟燃眉而免凍餒、對此各慈善家、亦頗爲貧黎關懷、而首倡庇寒施粥之大連及西崗二商會、亦從速籌備、買米購柴、現皆告畢惟以本年房屋無閑、施粥場所、碍如預定之分設、且並値隆冬歲晚、實難遲延、是以庇粥場、及庇寒所、皆仍假借往年舊址天后宮、本月十五日起、開始施粥庇寒、但相距較遠之貧民、未免路途之不便、此亦時機關係、暫行臨時措置、庇寒施粥皆至明年三月一日止云、

六個月間 來連視察團 總計三萬人

滿洲關門大連港、伴同東亞新秩序建設一躍而爲世界的大貿易港年來規模擴大、吞吐貨物激增、頗爲一般所驚嘆、因此來連之各國視察團、亦逐年增多、據埠頭旅客調査、本年四月至九月之六個月間、渡滿視察人數達三萬餘人、比去年同期約增二倍、即一萬五千人其中由滿洲來連一萬二千九百七十五名、關東州二千百七十九人、由日本四千三百七十一人、朝鮮九百六十一人、中國二百九十三名、台灣二十一人、外國人二十九名、視察團中學校教育側最多、次爲官公吏云、

渡金廠徒弟不愼 因傷切掉兩隻手

市內新起街四九、新成電氣渡金工廠、主人譯振業、有職工見習韓樹正（一八）者、於八日午后四時頃、因工作上一時之不愼、致兩臂之衣袖、捲入電動機之機輪內、比及電停輪止、兩腕已破爛不堪即時送往西崗博愛醫院救治、但兩腕骨碎難全、須肘以下、行切斷手術、而後可醫云、

濡損貨物補償 一成乃至三成

由月末開始支領

本夏八月卅一日、未曾有之大風災、埠頭貨物、遂招來莫大之濡損、大連埠頭事務所、因此特行設置濡損貨物整理委員會於所內、銳意加以整理中、近頃整理、完全終了、貨物種別、件數、噸數、損害査定額等、判明如左、

一、寄託貨物、四、三〇〇件、八、〇〇〇噸、損害査定額、七二〇、〇〇〇圓

一、埠頭保管貨物、一、九〇〇件、三、〇〇〇噸、損害査定額、六五〇、〇〇〇圓

一、其他發送保管連滯貨物、一二五〇件、一、三〇〇噸、損害査定額二〇〇、〇〇〇圓

合計、六、一五〇件、一三、三〇〇噸、損害査定額百五十七萬圓、關於見舞金之交附、亦已決定依其貨物之種類、按一成至三成支領之支、領期由十二月下旬開始、由通知日起、以三個月以內完事云、

生活分門別類 本日實施定價

百二十五萬關東州民衆當此戰時下物價昂騰、配給混亂之際、爲期消費生活安定計、州廳當局、定與內地及滿洲國相呼應、決實施公定價格制、但州內因有特殊性、經州廳與關東局、研究適宜對策、結果於十一日發佈價格統制規則、依此規則、由如東州物價委員會、分設食料品、纖維品、雜品、房貨等專門委員會、分門別類、決定各種價格、關於食料品、滿洲國側、已於十一月二十五日、設定公定價格、其中品類計共七十四種、關東州內、大体亦基於此價格、他至雜品房貨、待委員會諮議後決定之、預料房貨年內決定云、

都交本屆總會

附議擴充改革案

大連都市交通會社、於前期總會時、以五百萬圓之資本金一躍增資三倍爲千五百萬圓、以此全圖傍系會社之充實、將從事於全滿民間共同汽車之運營然此等情勢對處之下、現在之機構、遂有近將改革之機運、目下銳意於改案作成中、待本月廿五日之本屆總會、即行附議此項全案云、

小星進門大妻自殺

市內四崗子永樂街五、雜貨商萬永正（二五）因値物資缺乏、物價暴漲機會、一二年來、頗有積蓄飽暖生淫慾、人之通病、手頭充裕自然多開心、故於旬日以前、據說已得有其妻李氏（二五）諒解、以身價若干、遂納劉家屯名喚王玉雲（二〇）者爲小星、進門後、表面與大妻並無不相容勢但暗情形如何、外人不得而知、至日前九日夜、妻李氏乘人不備、吞下阿片若干、及萬某知覺、爲時已晚遂於十日早朝死云、

勤務員行竊被捕

大連市寅金町一一七、前大連機械勤務宮崎源太郎（三一）於本年夏六月在職期中、乘機竊出機械部分品數點、時價約百五十圓、不料事爲警署探知日前七日午后八時頃、該宮崎親至市內福星街唐鳥山家正在商量出賣之際、竟被沙河口署員檢舉、即時帶回署中依法處分、

大連汽船出帆

▲開往龍口
◇龍平丸　十二月十三日
▲開往青島上海
◇青島丸　十二月十六日
◇大連丸　十二月十九日
▲開往天津
◇長平丸　十二月十四日

上海航路上午十一時開船改爲正午
一、台灣航路下午四時開始改爲同五時
芝罘威海衛清津雄基船票務售處
日本國際觀光局奉天支局大和旅館出張所
城內分所電三－四六一一
哈爾濱新京各日本觀光局

阿波共同汽船部

▲開往芝罘威海衛青島
◇利通號　十二月十三日
▲開往天津
◇第三壽丸　十二月十八日
▲開往芝罘
◇第十八同共丸　十二月十四日
▲開往仁川鎭南浦
◇長山丸　十二月十四日
電話二〇五〇一番
阿波共同汽船會社

患早洩病者收確實効果
防止早洩藥（外用）
性美膏（一元三角二元）
精力減退之人必備
回春聖藥
桃夢（一圓三角三圓）
奉天加茂町十六番地
木村商行

ライネンモ
クリコ
ニッキ

急告
一、舊條鐵）十二封度及
其他）實行收買
（請向左記地址通報可也）
大連市神明町壹壹四番地
三信商會
電二－三二七八番

眼科專門
光明醫院
院長王義心
入院隨意
大連西崗街（博愛醫院西南）
電話③一一〇七番

客室 雅潔 低廉 懇熱
暖氣 衛生 舒適 安全
特設 歡迎 優待 主顧 團休
中央旅館
大連西崗街
電話③八一九

祛痰止咳
新愛服寧（ネオエバニン）

【主治】感冒 肺癆 咽喉炎及 氣管支炎之 咳嗽

本劑即由漢藥桔梗科植物及葫蘆科植物所發見之物質、乃融合「古人經驗與最新學理」而成之製品。本劑能輔助粘痰之喀出、有極自然之鎮咳作用、而絕無麻醉性質。連服本劑之時並無惡心嘔吐等情、亦不妨碍消化、故可安心常服。

【包裝】
粉劑　二〇瓦　二〇〇瓦　五〇〇瓦
片劑　二〇片　一〇〇片
液劑　一〇〇西西　五〇〇西西

各大藥房均有經售
株式會社 武田長兵衛商店
總行 日本大阪市東區道修町
支店 奉天市春日町十三番地

89(5)121

適應症
早衰早老 精力不足
腎虧腰痛 陽痿易洩
精冷精清 生殖減退
子嗣艱難 身體衰弱 動作氣喘

定價 大盒三元 小盒二元
請將此廣告剪下附郵票二角八十分即奉上美興賓一盒 大盒的價值三元
盛發總售處 奉天城內中街路北 普克德藥行

含幾怪麥精 美興賓

價目 大盒三圓 小盒二圓 每打 大盒三十二圓 小盒二十圓

美興賓自發售以來、業經奉天警務廳化驗警察廳註冊准予銷售、君若欲改造健康活潑精神、強壯身體、可速服美興賓藥之目的、必能達到健康強壯之目的地

主治 腎虧腰痛 腦力疲乏 腎嗣續艱難 子寒涼 婦女陰虛 夢遺滑精 記憶健忘 精冷精清 年久白帶 赤白帶下

魚肝油

本年春秋四季男女咸宜 係選用含有多量生活素之鰲魚肝油新鮮麥精與肺病專藥幾阿蘇及怪阿可路並數種貴重滋補藥品配合而成專治內傷咳嗽喘痰吐血各期肺病諸虛百損病後失補先天不足後天虧損勞心費腦之學生年齡高邁之老人服含藥麥精魚肝油定能延年益壽轉弱爲强

價目 大瓶二元一角 小瓶一元二角 每打 二十二圓 十二圓
奉天中街總發行所 普克德商行

清毒止淋丸

此藥發明已久、由經驗研究所得確能滌血中之毒凡左列各症必能完全根本治愈永不再犯君如患過左列各症服過各種藥或注射藥針未愈時請購服（清毒止淋丸）便知所言不謬也

主治五淋白濁花柳梅毒軟硬下疳魚口便毒楊梅人骨筋骨疼痛尿管刺痛小便潰爛腎子腫大楊梅串身升天洛後無論新得舊犯特效一付除根

價格每付服四日二元 各埠藥房均有代售 如直接函購不加郵費郵票代價或代金引換亦可

總發賣奉天大西城門外路北 九州大藥房

虎骨花蛇藥酒

頭痛藥
專治偏正頭痛各神經痛及暈眩更能消除鶴凡痛者體內之積毒每袋三角每打三元函購每次郵費壹角

虎骨熊油膏
專治腰腿四肢疼痛筋骨腹寒積疼塊腎寒宮冷經痛帶下等症每張壹元小張六角函購每次另加郵費壹角

老福順堂
總發行 山代理 春霖堂

高新雪花膏

招募代理店

高新雪花膏的特徵
高新雪花膏是各樣雪花膏之中、最高尙優美的理想品、勿論各位那一樣皮膚、也都很合適的、或對於一般那樣皮膚的人、或是脂肪性皮膚的人、都能夠得住的、就是中的雪花膏、每天早晚、正經使喚這雪花膏、能增加氣色、能使皮膚常有就滑溜細緻、免得皮膚粗糙、上起了小皺紋的（皮膚不長什麼、受太陽曬黑上）或是皮膚、把雪花膏、就可以知道、若用過三天、就能美化皮膚、接續着用兩効力、

製造發賣元 新義洋行
大連市常盤町二十八番地
電話見（三）四六七八番
振替座大連 三四二二番

淋特靈

驚嘆的內服藥
最新化學療法劑

五淋白濁、婦女白帶實驗均承認有迅速効果對於醫療僅三日乃至五日間即可止痛消炎使異常分泌物停止澄清尿之事實均博相當發表

用法簡便每飯後一錠乃至二錠服用

於最近淋疾治療界收最大効果者實爲化學療法劑之發明了。化學療法之出現對從來困苦的淋病之治療開闢一新紀元爲治療界之新發明及斯界等堪注目之出品也
淋特靈係化學療法基本作用即對於血液、細胞組織等凡體內所有各部分
一、病原菌之殺滅
二、病毒之解消
三、疾病之治癒
比三大作用同時能發揮甚

471

經濟與產業

初代滿鐵總裁後藤新平伯之滿洲歷史調查部
稻葉君山博士之回想談 （三）

此台灣之舊慣調查、我國外地統治史上、固爲特學的大事業、又全伯遺業中爲文化的事業之一、不要再述、台灣私法之一冊、於伯之手作成之一部也、於其序文之終尾、記載明治四十三年之年代及岡松參太郎博士之文章、此序文一覽之場合台灣舊慣調查之由來及其規模得爲良解、其一節中有次之言、

『明治三十二年十二月、故兒玉台灣總督及後藤民政長官、特囑余以舊慣調查之任、然台灣調查之事業者、一以表示台灣舊慣之實際、行政及法制上□徵目前之事業、雖事業調查雖爲目的、一以遂支那法制之根本的研究、學理的本質爲誤、以他方台灣之法之基礎化爲目的、從該調查方針亦以台灣全島之舊慣闡明不爲終、遡其根據淵源、表示支那領土制法大体要期明示、

如斯、滲督及長官、爲明示、蓋發意者爲後藤長官、斯岡松博士、負此調查方面之全責任聘多數學者、於京都及台灣、設種種之機關、遂完成此大事業、

水野鍊太郎博士曾把評後藤伯而謂

『對後藤、雖有各種之說對台灣之舊慣調查成績、余爲感服始法國之河內政廳、對日本之台灣統治、疑者爲多、果爲本格的統治耶？爲疑同視、然開始調查事業而完成尨大的調查報告書之時、得『日本亦爲本格的』之感蓋該事業爲後藤之功績也、

蓋該談話頗興味爲多、水野博士之批評頗得肯綮、果後藤伯、以滿鐵初代總裁滿席之時、台灣內實行之方法、期新滿洲朝再現、岡松理事爲歷史調查部之外護者、蓋屬於當然也、

余僅知此歷史調查之關係、關于其他施設、十分不判明、查伯僅以歷史調查不爲滿鐵定、對滿洲全體、企圖優秀文化施設之培養、即滿鐵非單一運輸會社、又滿鐵非滿洲之土地開拓專業會社、以此滿鐵爲基礎、謀世界的日本之地位之紹介此種之考察、爲平時之事態、

而伯就任鐵道院總裁翌年於東京支社樓上、第二代總裁中村是公氏、靑野長太郎氏、國澤新兵衛氏等在大連之各理會於一堂恰余抵支社偶然到其室、然伯對新總裁中村氏、提議普蘭店天文台建設案、

查伯爲岩平縣水澤之出身、而水澤之地在緯度觀測所又其地在任木村榮博士（當時木村博士依世界的天文學上之御研究發表、內外得賞讚）次伯招請木村榮博士企圖世界的天文台之設立、而世界之天文學者、招集關東州以明示日本文化之地位矣、

中村總裁聽取該計畫然實現之至難爲回答、當時大連之氣象觀測所時在於長崎縣、然大規模者、官制上爲至難然伯、

『中村官制應必要變更不妨、戴勅令決定之場合直爲可能依法之末節此種大問題之逸脫、須注意』

中村總裁其後依伯之指示處理之狀況雖不知對滿鐵伯之理想化者得窺知、

重要鑛物之統制
對非鐵金屬開發方針

【新京】依滿洲內銅、鉛、亞鉛等之非鐵金屬開發、最近調查之進步、有望鑛脈爲續續發見、銅山馬家溝、石咀子、萬寶蓋子等有多數之有望鑛山鉛鑛マンガン鑛ダングスラン鑛クローム鐵鑛、水銀鑛等之各鑛山亦進開發計畫政府爲日滿間最欠乏之是等重要鑛物資源開發促進之來年度四百萬圓之助成金支出爲予定、爲其健全發展之起見、制定重要鑛物統制法、統制品目近爲決定銅鑛、亞鉛鑛、鉛鑛、水鉛鑛、アンチモニー鑛、マンガン鑛、ダングステン鑛クローク鐵鑛、水銀鑛等、除金滿洲內產出之非鐵金屬之大部分有網羅對是的ト開發、採用嚴重的許可主義一方關于有望者開發助成爲主眼、謀各種之助成方策、

十一月大連港輸入貿易
比前年呈示著大的增加

依大連埠頭事務所調查、於十一月中大連港（除甘井子）輸入貨物、輸入總噸數四〇四、〇一〇噸、月間不見所謂沖待船、船舶之着離裝貨作業有順調進行、比前月雖一一、八一一噸約三分之微減、比前年同月一二七、九四六噸爲約四成六分之著增、即比較前月鐵及鋼其製品、麻袋、紙類、麥粉、木材、鮮魚野菜類呈增加、洋灰、鹽、干魚、雜貨類一律爲減少、比前年同月、紙類麥粉、木材、鮮魚、野菜類、雜貨增加、葉煙草、棉花、鑛、米等呈減少、主要貨物中機械類之主要者機關車、客車、自動車類、電車外機械、器具類、鐵鋼赤逹、相當數量、是等之中外國品達相當數量、麻袋、雖需要期古品手當困難有減少對糖因產地品薄少、因配給配賦之都合、止少量紙類新一七、六九〇噸、古新聞紙四、〇七四四噸、隨伴人口增加施設擴大、呈增加之一途、麥類、供給不足勝、依上海物三、七五〇噸之補給、達相當量、木材足場丸太二、八三五噸、板枕材等五九、八八四噸、枕木二、〇八三噸、電柱二七三噸、向國內開拓地其他旺盛、數量增大、鮮魚野菜類、因地場物拂底、有多量之入荷、米日本、朝鮮均呈減收、無補給僅御劚染之、タイ米一、〇六三噸爲再入荷、特殊貨物羅津裝出奮混保大豆六、九七五噸、因現物薄少、爲油房用、向當港爲廻送、而特殊作業艀荷役三六隻一九、三〇九噸、水中裝貨三隻五、六七八噸、時間外陸揚作業一〇一隻六二、一七五噸、郵便物陸揚六三、八六二個二、一三二噸、

主要貨物輸入噸數

品目	本年十一月	本年十月	前年十一月	前年十一月比增減△
鐵及鋼機械	六一、七四三	五三、一四二	六一、七〇四	三九
麻袋新	三、四六四	四、〇四三	三、三九一	七三
麻袋古	七〇	五、五六八	四〇四	△三三四
砂糖	二、五〇九	三、九三三	一、八七六	六三三
紙類	三、一七四	一三、四一四	[illegible]	[illegible]
麥粉	一四、八六三	一〇、三四四	一三、〇四七	一、八一六
綿系布	二、八九三	二、〇〇三	二、一三四	七五九
葉煙草	八、八九五	九三三	五、三三九	△四、四四四
棉花	一、五三三	三二、四〇四	三、二〇六	△一、六七四
木材	六三、二四〇	三六、六七九	二七、三六六	三四、八七四
丸太	二、八三五	二、三六三	八一九	二、〇一六
洋灰	三、八七二	一〇、三〇三	一、七九九	二、〇七三
肥料	〇	〇	〇	〇
煉瓦	一、五三二	一、四七七	二、五三七	△一、〇〇五
陶器	四一七	三、二〇四	三、一二四	[illegible]
礦石	一、六四九	一、三〇九	〇	一、六四九
礦	五八七	四三六	三、七三二	[illegible]
米	一、〇八三	三、八八八	五、一九二	△四、一〇九
酒類	四、一二五	四、八三九	五、六六三	△一、五四〇
蜜柑	三、二五六	五四七	二、八七九	三七七
鮮魚野菜類	一七、九九六	一〇、六三四	一六、三三六	一、六六〇
鹽魚	五、〇四七	一五、七三三	四、六〇一	四四六
昆布	三九六	三、〇五一	一、九九八	△一、六〇二
其他	一七四、九五二	一九一、四〇五	一三六、〇七四	三八、八七八
計	四〇四、〇一〇	四一五、八二一	二七六、〇六四	一二七、九四六

仕出地船籍別隻數及噸數

仕出地	船籍	隻數	噸數	記事
內地	日本	一三九	二六三、六〇三	
	外國	一三	六五、六九八	
朝鮮	日本	二一	一六、五八〇	
	外國	一	六、五五	
臺灣	日本	七	二二、四〇六	
秦皇島	日本	二	四一一	板硝子
天津	日本	一九	五、四二七	
	外國	一	七一九	
龍口	日本	三	九七	
	外國	二	五九	
芝罘	日本	二	一、一七七	
	外國	一〇	八八八	
青島	日本	三	九八六	
	外國	三	一六九	
上海	日本	二	七、二二九	（麥粉雜貨外）
甲谷陀	日本	二	三、八七六	（新麻袋外）
營口	日本	一	二〇	
孟買	日本	一	九七七	（印棉）
威海衛	外國	一	四七	
香港	外國	一	七六	
伊太利	外國	一	七四一	（自動車車臺）
米國	日本	一	二、九〇一	（鐵鋼機關車）
	外國	三	一六、九一九	
大連	外國	一	二、三四八	（大連裝貨陸揚品）
計	日本	二二三	三二五、六九一	
	外國	四七	八八、三一九	
		二七〇	四〇四、〇一〇	

利息制限法改正
利息一律謀低下

【新京】政府爲現下之重要政策民生振興、產業開發促進、低物價政策之一助、企圖消費貸借之利息低下豫具体策考究中依從來之利息制限法利息制限二成以下如左爲改正決定、同制限法改正之件經四日之國務院會議十二日之參議府會議、爲十四日公布即日施行

一、金錢之消費貸借利息、元本五百圓未滿年三成八分以下、元本五百圓以上五千圓未滿、年一成六分以下元金五千圓以上爲年一成四分以下

一、金錢以外之代替物之消費貸借利息爲年一成八分

一、利息之約定前二項之制限超過之時、關于超過部分爲無效之、

全滿商工公會
開催十二月例會

【新京】全滿商工公會、十二月例會、自十三日午前九時半開催於新京商工公會會議室、稻次經濟部商事科長、丁新京河野吉林石田奉天瀨古安東各商工公會會長外各商工公會代表等約廿名出席、關于吉林省提出左記議案由稻次商事科長聽取當局之說明、政府業者相互交換無隔意之意見、爲午後三時散會

一、當於各種商品公定價格公布、關于存貨處現處理之件

一、關于勞銀馬車運送之取締統制事件

一、關于大豆主要糧穀之統制

一、關于小麥粉專賣及代用粉之件

一、關于生活必需品配給會社機構變更其他取扱商品之件

一、關于省中心之配給機構之件

住友鐘紡
銅鑛開發

【新京】三菱鑛業滿洲進出以來、於滿洲採金會社、共同出資設立新會社、已着手產金會社之所有鑛區石咀子、銅八之通砂金、兩鑛區之開發既兩社間、有基本的協定之成立、今次關於會社設立、完了具体的折衝、近開創立總會、愈愈着手積極的開發、即資本金六百萬圓出資比例三菱鑛業三百六十萬圓、（六〇%）、採金會社、一部現行出資、二百四十萬圓（四〇%）、重役其他亦近爲決定俱與三菱之滿洲進出共住友注目安東省萬寶山蓋子、鐘紡又注目芙蓉鑛山、以上數本之大資本家、對滿洲之銅開發進出之一事値注目

東京商工會議所
副田會頭表辭任

【東京】東京商工會議所副會頭德田昂平氏依今回突如一身上之都合、表明辭意、十三日於八田會頭之會談爲正式辭任、後任日本鋼管副社長淺野良三氏爲有力候補

瀋陽帽店

奉天城內中街路南

冰天雪地狂風怒吼 不備皮帽何以禦寒

大宗水獺皮狐狸皮 存貨豐富定價公道

水獺皮帽由頂自拾元起碼

國光 CAPITOL THEATRE 今天放映

歡年末 同情讓 觀衆大減 價樓上下三四 毛軍警 童半價

（十三日）（十四日）（十五日）

明星影業公司偉大出品！全部有聲對白出類艷情巨片

四千金

白楊 舒秀文 黃耐霜 顧秋霞 主演

四位千金各性不同三對夫妻無一合諧

一日獻映 南洋公司出品 社會哀艷巨片 女性之光 梁雪霏 主演

雲閣電影院

十四日 十五日 十六日 三天

滿洲映畫協會出品

蜜月快車

李杜 香寒 蘭星 主演

歲末同情大優待每日正午十二時開演至晚十一時止

開演前 優待票價 貳角

大量出產 青絲水菸

本廠自開辦以來將近週年頗受各界好評故銷路日廣現爲投好主顧堅定認識起見不惜工本加細研究精益求精質較前尤美價且公道請光顧諸君認明源字金星商標不致誤

營口永吉街五十七番地 源盛昌製菸廠謹啓 電話二二三六番

舊膠皮帶庫存品豐富

一、貨車用

一、乘用車用

安東市大和區橋通八ノ二 金安公司 電二一七八六番

國光女子洋裁學院招生

宗旨 教授洋裁專門技能手藝基礎

科別及名額 本科三十名 速成科五十名

教授科目 日語洋裁手藝体育

地址 奉天大南門裡秋爽胡同十號

函索簡章附郵票二分即寄

女界良藥 育坤寧 補血調經不孕流產胸腹脹痛下寒

治淋良藥 淋濁淨 男女淋病毒淋濁淋

咳嗽良藥 育肺寧 各種咳嗽定喘養肺止咳

每袋一元 每打十元

奉天北市場大觀茶園南邊路東 天慶堂發行

募集活字母型製造職工 一名

有希望者將履歷書及希望條件記明提出於左記地址

哈爾濱市南崗義州街一二三 哈爾濱印刷所

冬季

禦寒的呢絨大宗備齊 專製男女西裝式樣新型

律賓洋服店 奉天市中街路南

奇的藝術 最

魔術具備有說明書及章程授寄工本費兩角四分（滿洲郵票）

鄙周化一曾遊歐美深得魔術奧秘欲以魔術授人製就一切奇術函授即寄外埠函授指點詳切無論學者不成具寄自當以家庭表演或各種大會舞台均可如本社亦可承演

奉天市電車路第一商場內 化一魔術研究社 魔術

新式簿記招通信學員

人非有專門學術不易在社會上立足欲學急於需要之專門學術又因維持現在的環境和職務而又不能離身惟有投入本會函授部學得新式簿記爲最好的機因爲通信教授第一不拘時間第二不曠正業詳細章程請附郵票四分寄交新京中央郵政局私書函箱第八四號本會收即寄（通信時務將回信地址詳細寫明）

駐京大連銀行簿記講習會函授部啓

自製眼藥 主治眼病

本藥店經驗豐富、式輕靜、研究多年、宮府化驗登錄、批准註冊、售報紙介紹、銘是眼病患者適用

主治 外障風眼 目痛赤爛

林軒醫室診療眼病 奉天小西邊門外老爺廟院內 （診療時間）門診上午九時至下午五時

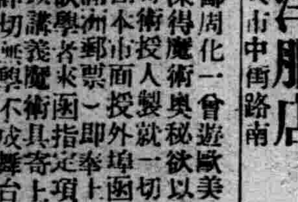

露麗髮 染髮藥（るり羽）

白髮赤髮 染爲艷亮 理相的新劑！

本品是今在日本博受絕大好評之創新染髮劑。絕不被人看破、而其染後之痕跡。便染得恰如天然而潤麗的艷黑色！

染法亦甚簡便，將本品溶解於溫水中，而直接染上，乾上且快，絕不洗掉，可保久日，毫無苦損

日本寶藥株式會社 大連·奉天·新京·哈爾濱 滿洲國總經理 日本東京·大阪 山發貿易株式會社藥品部

外傷平復散 奉天省許可証

此藥主治一切硬傷骨折骨碎刀傷槍傷閃筋存筋青腫疼痛瘀血不散硬碰撞壓跌打損傷此藥經驗數世不論新陳如何重大乃內服特效對症之劑也

定價每付國幣壹元五角△歡迎代售△外埠函購不加郵費

世傳專治跌打損傷 漢醫邢憲久製

法制經濟大意及基本法註釋

安光普編 文官考試 武官常識 不可缺之參考書也

△並製二元特製二元二毛外埠郵費二毛

發行所哈爾濱道裡新城大街 天一印書局

代售處 新京益智書局 四寶堂 奉天書局 吉林松江書店 裕興書莊 安東開明書局 錦州三元堂書局 哈爾濱成文厚 大東書局 滿洲書局 商務書局 各大書店均有代售

專門風寒救急膏藥 貼上三日無效退錢

敬啓者敝經多年研究製成一種風寒救急膏藥專治男女老幼各種風寒腰腿背疼四肢麻木筋骨疼痛種心胃腹痛瀉肚痢疾等症男受風寒則腎囊潮濕虛寒白帶五淋白濁精寒即不生女受風寒則經血不調赤白帶下經期腹痛惡心嘔吐周身無力子宮寒冷不受孕即孕亦胎氣不旺屢患小產者貼此膏藥尤靈驗小兒食積寒積面黃肌瘦痞氣偏墜等症貼之奏效神速望患以上諸症者請購試之方知余言之不謬也

定價單料每大貼壹圓雙料每小貼參角大貼貳圓

外埠函購者請先寄款不論大小帖丟失不管均按八扣核價計算不加郵費之信內寄錢須要掛號否則

總發行所奉天市大西關五斗居南胡同門牌五號 漢醫王潤川啓

滿洲映畫協會最近出品全部有聲對白偵探巨片！

映期 十五日 十六日 十七日 十八日 十九日

周凋 季燕芬 主演

天光電影院 兩院同時開映 亞洲電影院

煙鬼

驚險 熱烈 奇情 曲折

博鬪 撕殺 毛骨 悚然

英雄 美人 香艷 纏綿

有驚 有喜 有悲 有嘆

隨票贈送半價券 天光

同時加映 戰鬪國軍 滿映新聞

本片主角 季燕芬 周凋 劉春榮 葉玲

各大明星登台表演

十五日祇演一天勿錯

長期免費優待券有效期末日即十九日團体二票枚一人一次有效

冬季正是肺病的絕好療養期

乘此季節・可施榮養療法

一年四季繼續的推進・春・夏・秋這三個季節已悄々的過去，當此冰天雪地朔風怒號的時節，大地裏的一切都不約而同的沉寂着，人們畏着寒風的摧殘，尤喜閉坐斗室，不事運動，然如常此以往，則身體易趨衰弱，且身體抵抗力薄弱者，最易沾染感冒和傷風，或由感冒傷風而罹肺病者亦大有人在，故於此時善於衛生者・宜疏通室內空氣，常作日光下的戶外運動，如滑冰，滑雪等，鍛鍊身體，增强抵抗力，維持身體的健康，以防止病魔的侵入・

關於肺結核在本欄屢有所載，想各界仕女們，對於肺結核的簡單常識，早已熟悉，故本篇將症狀及病因省却，僅將冬季與肺結核的療養略述一二，供諸位作身體保健的資料・

「三寒四溫」的冬季天氣既臨在我們的身邊，是最使人恐懼的，那麼您室內的溫度高雖也不好，低雖更不適宜，尤其是當您外出的時節，因爲天氣的變轉，穿的衣服多些又怕熱，少啦又怕冷，人們被天氣的踩躪，一冷一熱，很容易傷風感冒，這是冬季經常乎每個人都要嚐着的滋味，人們因爲傷風感冒咳嗽，呼吸器柔弱最易被結核菌侵襲，於是結核菌進入體內，遊遍全體，這時已被結核菌洗禮的人，那麼肺病鬼的名分，也就牢不破的披在他的身上，如此看來，人們在冬季最易墜入結核的深淵，苦惱的前程，是在等着我們哩，然而事實却於此相反，您瞧，下面的辦法確能將您引到燦爛的光明前程・

有人說「肺結核的死亡率，在夏季至秋季中最高，冬季乃至春季較低」由這些話我們可以知道冬季最適於肺結核的治療，而且冬日氣溫低，人們身心多半爽適，飲食亦較夏日增進，且冬日夜長，一切喧雜俱寂，睡眠快適，同時身體易於安靜，正是肺結核的療養好季節，這眞是天假良機於人，同胞們，應一齊奮起，乘此良機作徹底的治療，冬季對於肺結核治療上不僅有如此的効力，且冬日紫外線較强，能够增加身體的抵抗力，使外來的病菌不再侵入體內，一方面再充實體內榮養，增加白血球的殺菌力，將結核菌盡數捕滅，不再繁殖，於是結核菌無從而入，無法繁殖則肺病自然因之而日漸全愈了・

榮養的療法早已被世人所讚許而歡迎的，因爲榮養療法確是釜底抽薪的根本辦法，絕不似他種揚湯止沸僅濟燃眉的方法，榮養療法是由强化肺部起，然後再榮養身體，確能使身體自然過入健康的途徑，「若素」就是合於榮養法的治療藥・牠能够補給肺部大批的榮養，旺盛細胞的殺菌力，激增赤血球白血球，而且「若素」特別擁有脫去結核菌臘衣的成分，能够使白血球的殺菌力，直搗結核菌的窠穴，將所有菌類盡數滅絕，「若素」不但能治癒肺病，而且又是活性酵母製劑，最有細胞復活作用，能够恢復身體疲勞和衰弱等，「若素」又能强化胃腸，促進食慾，對於諸種胃腸病均有特效，尤其是對於病後衰弱，產後榮養不足，以及老年病弱精神頹靡，小兒吐乳，便祿，發育不全等諸症都有意想不到的功效，且値此嚴冬如能時常服用確能加增抵抗力，而防止傷風感冒，誠爲榮素的妙品，如此可見「若素」實爲家庭不可缺乏的常備神藥，全滿大小藥房均有代售，

若素價目

大瓶	三個月服用量	五圓
中瓶	三十日服用量	一圓六角
小瓶	一星期服用量	五角

奉天市信濃町十七番地　若素本舖

オバホルモン 婀閥好萌

調理月經 保健女性

詳細説明書及醫師實驗報告另印成册函索即寄

女性體內若無卵巢、則不成其女性、卵巢若無卵胞荷爾蒙之內分泌、則女性之特有機能仍然無由發揮、是故卵巢者、乃女性體內之根本臟器、卵胞荷爾蒙者、乃支配女性健康及女性美與月經之關鍵也。

婀閥好萌即爲結晶性卵胞荷爾蒙之製劑、能使女性發揮特有機能、調整月經、改良血色與血行、賦活已衰退之臟器、促進新陳代謝增進卵巢機能、保持女性健康。

【主治範圍】月經不順、無月經、月經痛、神經衰弱、憂鬱症、心悸亢進、腰部及四肢陰寒、失眠、頭痛、逆上耳鳴、乳汁分泌不足、不妊等。

【包裝】
片劑（百單位）五〇片　一〇〇片
片劑（五百單位）二〇片　五〇片　一〇〇片　三〇〇片
粉劑（千單位）一〇瓦　二五瓦　一〇〇瓦

各大藥房均有經售

株式會社 武田長兵衛商店
總行 日本大阪市東區道修町
支店 奉天市春日町十三番地

39(5)112

不要失望！

因尋常藥品失效致皮膚疾患難愈何須失望君若採用現代科學療膚專品如意膏則迅速全愈仍極有望也

如意膏所含原料乃係選擇各種涼膚止痛防腐殺菌拔毒生肌功力偉大之品配製而成凡皮膚發炎潰爛或生疾此膏均能使之速愈是故君若爲皮患所擾而幾至失望但試如意膏便知其除君之患復君之樂迅速舒適爲何如也如意膏對於治療皮膚劇症既屬有效則對於輕症如面疹面疱粉刺割傷燙傷跌損之類自亦同樣有效更不待言矣　各藥房皆有出售或向上海江西路四五一號韋廉士醫生藥局購備

代理處奉天和記洋行購買

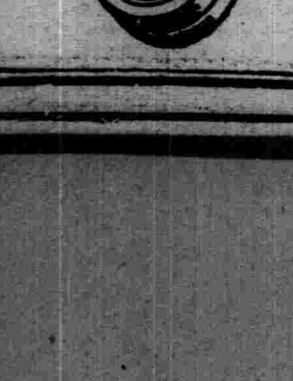

維他賜保命

大全大補劑

代理店奉天中街中法大葯房 電話四、一二八五番

成分　性腺（男用睾丸 女用卵巢）荷爾蒙結晶・維他命・有機精素・（女用加入當歸精素）

效能　轉弱爲强・培元益精・補体增嗣・

葯分男女、老幼咸宜

詳細説明書及强身要訣函索即寄

本品各葯房均售

上海信誼化學製藥廠監製　總廠上海新閘路二十號

華北總辦事處北平前門內西皮市九號　電話南局二三六九號

萬壽堂參茸藥店

本堂開設奉天市已歷二百餘年發售生熟漢藥參茸飲片丸散膏丹藥酒宮腴品料眞實價格低廉

總號奉天市小東門裏大街路北

特載數種藥品列後（成藥業經備有散劑函索即寄）

至寶三腎丸　主治男子腎虛體弱先天不足後天虧損陽痿早洩房勞過度夜參遺精等症久服之有填精補髓返老還童之功

補腎參茸丸

參茸虎骨酒　主治中風中寒腰腿疼痛左右半身不遂筋骨痲木癱瘓

虎骨熊油膏　以及腎寒疝氣心腹疼痛女子宮寒冷等症大有功効

支店　本市小東關　大北關　大南關　齊齊哈爾市　撫順市新台子驛　（電話四三一四五）

亨得利

壽信高尚鐘表眼鏡

奉天城內中街

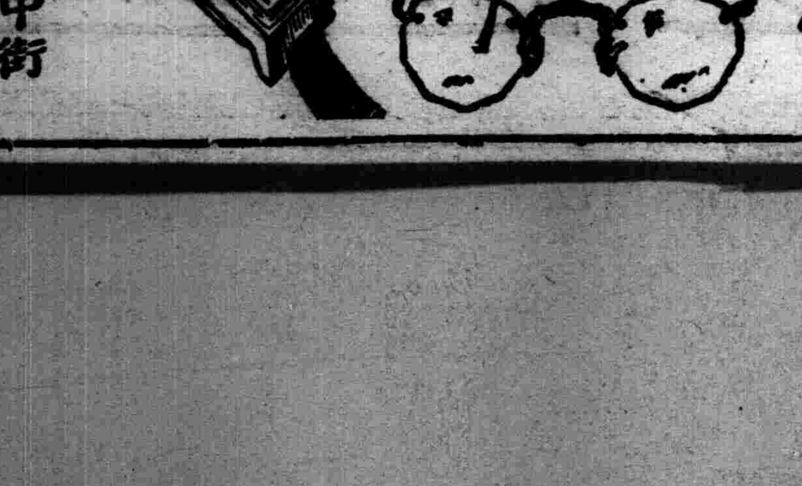

裝璜精巧　運用靈便

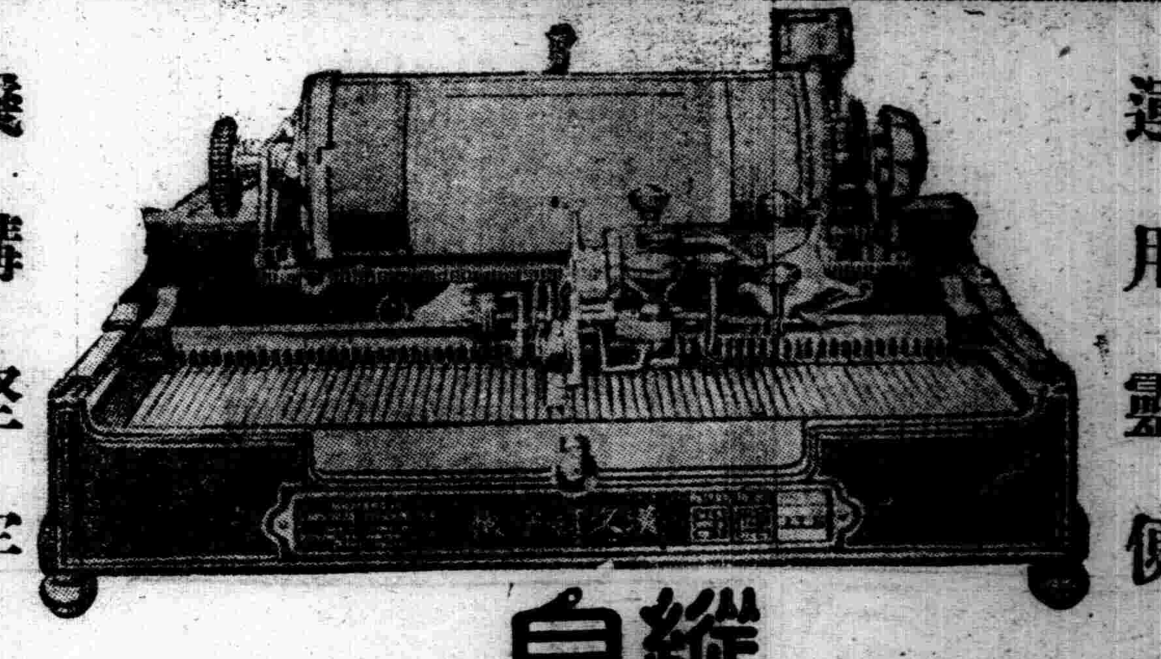

機構堅牢　價格低廉

縱橫自在 漢文打字機

日文歐文併用

現代事務室中之大問題

時代演進事務繁增各種事業之競爭、亦日加劇烈、舉凡公文信件之傳遞記錄要以敏捷明瞭、方不致步人後塵、惟是舊日之人工繕寫其能率之微弱、乃成今日事務上一大問題焉、且漢文字體繁異、果秉筆濡毫一點一畫之繕寫、求其字瑞行整、己非易致、再冀敏捷、決非可能、今欲達此目的、舍用**漢文打字機**外、別無途徑敝公司創製之最新式漢文打字機、即爲解決此問題之利器也、本機構造堅固完備動作靈敏適用、與西文打字機其同等功用、

購買一架陳列廳前生輝滿室置諸案頭便利非常徒爲裝飾之品誠文明之利品也一架能代三名書記並每分鐘打五十餘字近來各官廳機關銀行會社商會學堂文人學士購用者紛至沓來如蒙光臨不勝歡迎之至

本公司現有專門打字員待聘如有需用此項人材者請與本公司接洽可也

◎漢日歐文併用打字機之特徵◎

一、構造堅固經久耐用
二、長短捲紙筒能隨時任意撤換
三、縱横打字俱備
四、横打字時若欲退回原位置備有戾鈕按之即得
五、縱横打字之間隔及挿入日文歐文或數目字等均可隨意變換
六、打字時可隨意畫線
七、打字位置極爲準確自動進行無反動之弊打字速極快
八、機構鋼字文字盤等均極堅固可保永久使用

漢文打字機製造公司

本社　東京

支店　大連市山縣通一〇五

代理店
青島　堂邑路　丸古洋司
營口　東二道街　岳南公行
撫順　乃木町三丁目　岳南公司
安東　市塲通七丁目　中原商店

出張所
新京　朝日通八一
奉天　千代田通三五
鞍山　北二條町八
哈爾濱　中國九道街七
天津　日租界福島街
吉林　南大路二五九

473